

## Obsah čísla

### » Strana 1

**Doporučení:** Jak nainstalovat novou verzi Money

### » Strana 2

**Novinky:** Změny a novinky v Money S3 10.010

### » Strana 3

**Tip:** Snadný export seznamů Money S3 do Excelu

### » Strana 4

**Návod:** Legislativní změny a Money S3 v roce 2005

### » Strana 6

**Návod:** Evidenční list důchodového pojištění (ELDP)

### » Strana 7

**Tip:** Digitální podpis snadno a rychle

### » Strana 8

**Rozhovor:** Navision – informační systém pro malé a dynamické společnosti

### » Strana 8

**Kaleidoskop:** Nejdůležitější události roku 2004 u CÍGLER SOFTWARE, a.s.

## Tiráž

Magazín Money News je součástí služby Aktualizace pro uživatele Money S3.

Vydává CÍGLER SOFTWARE, a.s., Rostislavovo náměstí 12, 612 00 Brno. Tel.: 549 522 511, e-mail: info@money.cz.

Copyright © 2005 CÍGLER SOFTWARE, a.s. Všechna práva vyhrazena.

Sazba Vertigo.CZ, a.s.

## Kontakty

- » Brno Rostislavovo nám. 12, 612 00 549 522 511 brno@money.cz
- » Hr. Králové Jižní 870, 500 03 495 263 242 hradec@money.cz
- » Karlovy Vary T.G. Masaryka 98, 357 33 352 684 393 kvary@money.cz
- » Liberec Tylova 6, 460 06 6 485 131 058 liberec@money.cz
- » Ostrava Dvořákova 26, 702 00 596 120 725 ostrava@money.cz
- » Plzeň Lochotinská 11, 301 00 377 222 001 plzen@money.cz
- » Praha Nad Vršovskou horou 10, 101 00 274 002 361 praha@money.cz
- » Praha, S.A.P. Koněvova 90, 130 00 603 154 306 sapmark@money.cz
- » Svitavy Milady Horákové 4, 568 02 461 534 616 svitavy@money.cz
- » Třebíč Karlovo nám. 26, 674 01 568 841 142 trebic@money.cz
- » Uherský Brod Široká 141, 688 01 572 637 768 uhbrod@money.cz
- » Velké Meziříčí Pod Hradbami 3, 594 01 566 521 026 vmezirici@money.cz



## » Nejprodávanější účetnictví



**Vážení uživatelé Money S3,** služba Aktualizace, díky které dostáváte pravidelně CD s novými verzemi Money, se přehoupla již do pátého roku své existence. Aktualizace se během této doby stala nejdůležitější službou poskytovanou našim zákazníkům a neustále pracujeme na jejím zkvalitňování.

Každá nová verze Money přináší legislativní i funkční novinky. Na prvním CD Aktualizace 2005 naleznete zejména reakci na legislativní změny z konce roku 2004. Z nových funkcí bych Vás rád zejména upozornil na výkonný a jednoduchý nástroj pro export seznamů Money S3 přímo do Excelu.

Změn a vylepšení se ovšem dočkalo i samotné Money News ve své tradiční tištěné podobě - mimo běžného seznamu novinek a změn v něm naleznete také podrobné rady jak si nastavit v Money legislativu roku 2005, jak si poradit s novými evidenčními listy důchodového pojištění, tip na pořízení digitálního podpisu a další zajímavosti.

Věřím že dnešní zásilka softwaru a nových informací výrazně přispěje k Vaší spokojenosti. Přeji Vám mnoho úspěchů.

*Martin Cíglér*  
Martin Cíglér  
předseda představenstva  
CÍGLER SOFTWARE, a.s.

## Návod pro instalaci nové verze Money S3 z přiloženého CD

Instalace každé nové verze Money S3 z dodaného CD je bezpečná a jednoduchá a vaše stávající data zůstávají samozřejmě zachovaná i nadále. Řiďte se prosím následujícími kroky:

1. V původní verzi proveďte reindexaci všech dat (všechny agendy, včetně demoagend).
2. V původní verzi proveďte verifikaci - v záložce „Obecné“ zaškrtněte korekci vadně uložených záznamů všech dat

(všechny agendy, včetně demoagend). Důležité upozornění: Žádná další verifikace v žádné záložce nesmí být nastavena. Verifikaci spusťte tlačítkem „Test na straně“.

3. V původní verzi proveďte zálohu všech dat (všechny agendy).
4. Proveďte vlastní upgrade – spusťte instalaci nové verze Money S3 z CD popř. souboru staženého z internetu.
5. Spusťte nově nainstalovanou verzi a proveďte reindexaci všech dat (všechny agendy, včetně demoagend).

## » V nejbližších týdnech

### Pražská pobočka CÍGLER SOFTWARE od března na nové adrese

Na konci února se stěhujeme v Praze do většího prostoru moderního kancelářského centra Eltodo. Zde budeme moci poskytovat zákazníkům předprodejní a konzultační služby na vyšší úrovni než doposud. Na stávající adrese bude pobočka fungovat do pátku 25. února 2005, na nové adrese přivítáme zákazníky od úterý 1. března.

**Novodvorská 1010/14, 142 01 Praha 4**  
tel.: +420 261 344 100  
fax: +420 261 344 101

### Internetová technická podpora přebírá funkci hotline po e-mailu

Po půlročním souběžném provozu převzme k 1. březnu 2005 služba „Internetová technická podpora“ funkci „hotline po e-mailu“, kterou tak dále doplní a rozšíří. Službu najdete na adrese www.money.cz/podpora/on-line, včetně návodu k použití. Lze ji také vyvolat rovnou z Money v záložce Technická podpora. Komunikace s konzultanty probíhá formou diskusí, odpovědi na dotazy obdržíte nejpozději do 18:00 následujícího pracovního dne (včetně upozornění e-mailem).

### V červnu proběhne výměna hardwarových klíčů za softwarové

Money S3 počínaje verzí 10.000 podporuje mimo hardwarových klíčů i softwarové, bez nutnosti připojovat hardwarový klíč na port tiskárny nebo USB port. Softwarový klíč je součástí nově prodávaných kompletů Money S3, stávajícím uživatelům s platnou Aktualizací 2005 bude nabídnuta výměna starších hardwarových klíčů za softwarové v rámci rozesílky druhého aktualizacího CD, plánované na červen 2005.

# Změny a novinky v Money S3 verze 10.010

Tento dokument popisuje všechny novinky provedené do verze 10.010, která je v distribuci od února 2005. Položky označené symboly (10.002) a (10.001) označují změny provedené do předchozích verzí Money S3, které byly přístupné ve formě aktualizací na internetu od vydání posledního aktualizčního CD s verzí 10.000.

## Obecné

- Byl změněn způsob zaokrouhlování částky DPH na dokladech. Nastavení „nezaokrouhlovat“ bylo převedeno na „nastavení na setiny“ se stejnou funkcí.
- V souvislosti s novelou zákona o DPH jsou v programu nové způsoby rozpouštění zaokrouhlování *Do snížené sazby DPH* a *Do základní sazby DPH*.

## Účetnictví

- Pro podání Přiznání k DPH je k dispozici formulář 25 5459 MFin 5459 - vzor č. 13 (dříve to byl vzor č. 12).
- V Přiznání k DPH je automaticky nabízen formulář UCDPHEU.FRM, místo původního formuláře UCDPHN1.FRM.

## Sklady

- Pro INTRASTAT se změnila číselníky *Povaha transakce* a *Druh dopravy*. *Povaha transakce* - seznam je doplněn o dvě nové položky: 4 Zušlechťení zboží - ne k opravě a 5 Zušlechťení zboží - ne oprava (jen v CZ verzi). *Druh dopravy* - jsou přidány dvě nové položky: 0 - Ostatní a 1 - Námořní.
- Do tiskových formulářů vystavených a přijatých faktur, skladových dokladů a objednávek přijatých byla doplněna proměnná *Čárový kód výrobního čísla*.
- Nově lze při vyhledávání v seznamu *Zásob* používat sériový snímač čárového kódu. (10.002)

## Objednávky

- Pokud vám v seznamech objednávek, nabídek a poptávek chybělo v *Nástrojové liště* nějaké ovládací tlačítko, stačí pravým tlačítkem myši poklepat na lištu a v okně *Nastavení příkazů* potvrdit tlačítko *Původní*. (10.002)

## Mzdy

- Ve *Mzdách* se změnilo zadávání slevy

na dani při odpočtu za děti. Jde o legislativní změnu, kdy oproti dřívějšímu odpočtu základu daně se částky na děti zaměstnanci odpočítávají přímo z částky daně z příjmu.

- V menu *Zaměstnanci/Tisk* je možné vygenerovat *Evidenční list důchodového pojištění*. Evidenční list je možno tisknout do předtiskového formuláře pro potřeby ČSSZ (formulář ELDP\_0.FRM). Pro zaměstnance a pro vlastní evidenci je možné použít při tisku formulář ELDP.FRM. Nově lze také vyexportovat evidenční list do formátu XML, který je vyžadován pro elektronické podání prostřednictvím Portálu veřejné správy na internetu.
- Pro podání tiskopisu *Vyúčtování daně vybírané srážkou podle zvláštní sazby daně z příjmů fyzických/právnických osob 25 5466 MFin 5466* je nově k dispozici vzor č. 8.
- Pro podání tiskopisu *Výpočet daně z příjmů fyzických osob ze závislé činnosti a z funkčních požitků 25 5460/1 MFin 5460/1* je nově k dispozici vzor č. 9.
- Do *Časově rozlišených parametrů mezd* bylo doplněno nové období s platností od 1. 1. 2005, kde se změnila výše minimální mzdy na 7185 Kč a příspěvek v mateřství na 3635 Kč.
- Seznam *Státních svátků* byl aktualizován pro rok 2005.

## Majetek

- Do majetku (*Nástroje/Nastavení/Účetní rok/záložka Majetek*) je přidána nová odpisová skupina 1a - odepisuje se 4 roky, roční odpisová sazba - rovnoměrný odpis pro 1 rok je 14,2, pro další roky 28,6, zvýšená vstupní cena 25, zrychlený odpis pro 1 rok je 4, další roky 5, zvýšená zůstatková cena 4.
- V kartě pro *Výpočet daňových odpisů* je možné změnit odpisovou sazbu a tím upravit výpočet daňových odpisů pro navýšení odpisů o 10, 20 a 25 %.

## Kniha jízd

- V souladu s legislativou se změnilo

hodnoty náhrad za používání soukromých vozidel pro firemní účely.

## Ostatní

- Ve všech seznamech Money S3 můžete nově použít funkci *Export do Excelu*, kterou vyvoláte pravým tlačítkem myši kdekoli v seznamu nebo stiskem ikony v menu u nejpoužívanějších seznamů. Funkce vyexportuje momentální stav seznamu do xls souboru, kde lze exportovaná data upravit filtry nebo nastavením sloupců před samotným exportem, a tím docílit požadovaný vzhled výsledné tabulky v Excelu.
- Panel Money lze nově skrývat či zobrazovat klávesovou zkratkou Alt+F1 nebo volbou *Nástroje/Skrýt/Zobrazit panel Money*.
- Máte-li na *Pracovní ploše* otevřeno více záložek než je monitor schopen zobrazit, objeví se vedle krajní záložky posuvné šipky.

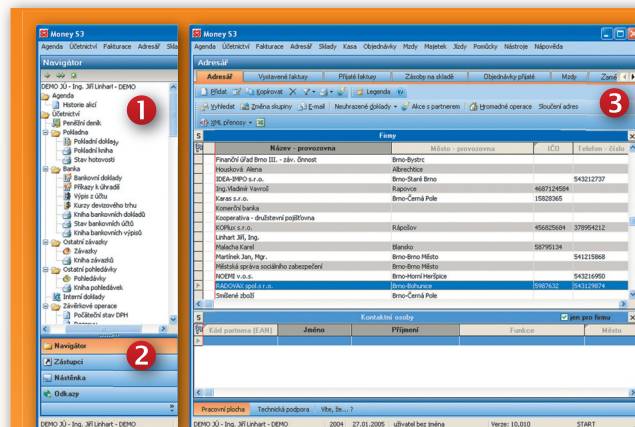

- Panel Money lze nově celý skrývat či zobrazovat klávesovou zkratkou Alt+F1 nebo volbou *Nástroje/Skrýt/Zobrazit panel Money*.
- Záložky Panelu Money (Navigátor, Zástupci, Nástěnka a Odkazy) lze pomocí vytečkované lišty zmenšit a přemístit je na lištu s jejich ikonami.
- Pokud máte otevřeno více záložek než je schopen zobrazit monitor, můžete se mezi nimi posouvat pomocí těchto šipek.

Záložky *Panelu Money* (Navigátor, Zástupci, Nástěnka a Odkazy) lze pomocí vytečkované lišty zmenšit a přemístit na lištu s ikonami. Následně se zvětší plocha zobrazeného *Panelu Money*.

- V menu *Nápověda* je nová volba *Ověření aktuální verze*, kde zjistíte, zda je již dostupná novější verze programu. Můžete zde zadat i automatickou kontrolu *Připomenout později* (připomenutí 1 až 3 měsíce).
- V seznamech se již korektně zobrazují posuvníky pro změnu velikosti *Pracovní plochy*.
- V *Editoru formulářů* nové verze 2.11 je

## Co nového v Money

- možné na nově vytvořeném formuláři nastavit počet tisku detailů na straně.
- Při změně hardwaru a následném obnovení aktivace licence se již přiděluje od registračního serveru CSW správný aktivizační kód.
- Po uložení dokladu do seznamu kurzů zůstává aktivní na seznamu a nepřepíná se do Navigátoru. (10.002)
- Při importu z XML se v *Nástrojové liště* zobrazí všechna ovládací tlačítka. Pokud vám v seznamech objednávek, nabídek a poptávek chybělo v *Nástrojové liště* nějaké ovládací tlačítko, stačí pravým tlačítkem myši poklepat na lištu a v okně *Nastavení příkazů* potvrdit tlačítko *Původní*. (10.002)
- V operačních systémech Windows 98

- a Windows 2000 docházelo při některých činnostech (například při zálohování dat nebo přenosech mezi pobočkou a centrálou) k situacím, kdy se okno v Money po ukončení těchto funkcí tvářilo jako neaktivní („zamrzlé“) a nebylo možné ovládat aktivní prvky okna (např. tlačítka). Zároveň byl odstraněn problém s přepínáním programu dolů na lištu. (10.001)
- Po úspěšném dokončení hromadných operací ve skladech se zobrazují správná hlášení. (10.001)



► [www.money.cz](http://www.money.cz)  
aktuální informace o vašem softwaru

## Náš tip

# Snadný export seznamů Money S3 přímo do Excelu

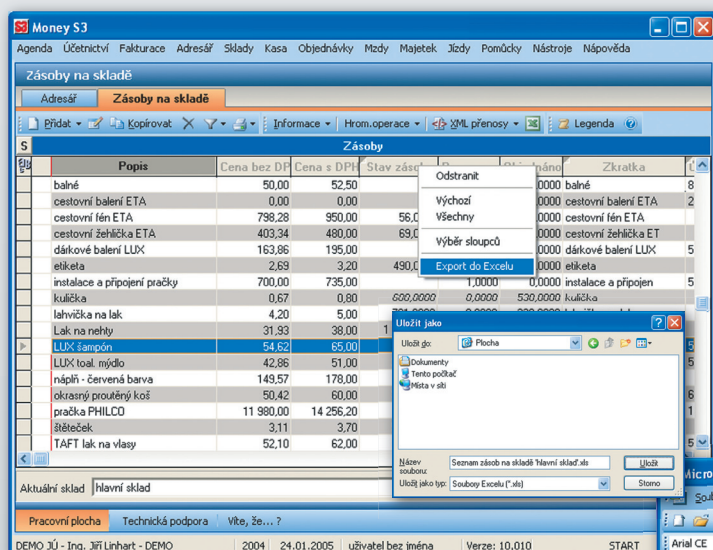

Money S3 verze 10.010 (tentokrát i s vypnutým „Navigátorem“ pomocí kombinace kláves Alt+F1) se seznamem zásob připraveným k exportu. Po volbě funkce Export bude seznam uložen na disk ve formátu XLS a rovnou natažen do Excelu.

Není třeba nic nastavovat, protože export plně přebírá nastavení seznamu v Money S3 se všemi jeho vlastnostmi:

- seznam vybraných polí
- šířka polí a jejich pořadí
- třídění seznamu
- filtrování (nastavení filtrem i výběr skupin v případě skladů a adresáře)
- možnost exportu pouze označených řádků

V nové verzi Money S3 10.010 můžete snadno a rychle exportovat libovolný seznam do Excelu a dále jej pak zpracovávat podle vašich potřeb, ať už se jedná o adresář, skladové zásoby, vystavené faktury nebo třeba knihu jízd.

Práce s exportem je velmi jednoduchá a netrvá déle než několik sekund. Otevřete si seznam pro export a zvolte funkci *Export do Excelu*. Tu naleznete v menu při stisku pravého tlačítka myši nad seznamem, u nejčastěji používaných seznamů je k dispozici také ikonka  umístěná na nástrojové liště seznamu. Po volbě funkce *Export* se otevře standardní okno, ve kterém zvolíte název exportovaného souboru a jeho umístění. To je vše - po potvrzení proběhne na pozadí export a pak se již přímo zobrazí Excel s vybranou tabulkou.

	1	2	3	4	5	6	7
	Popis	Cena bez DPH	Cena s DPH	Stav zásob	Rezervace	Objednáno	Zkratka
2	balné	50,00	52,50	0,00	0,00	0,00	balné
3	cestovní balení ETA	0,00	0,00	0,00	0,00	0,00	cestovní balení ETA
4	cestovní fén ETA	798,28	950,00	56,72	7,00	45,00	cestovní fén ETA
5	cestovní žehlička ETA	403,34	480,00	69,66	0,00	25,00	cestovní žehlička ET
6	dárkové balení LUX	163,86	195,00	31,14	0,00	500,00	dárkové balení LUX
7	etiketa	2,69	3,20	49,31	0,00	0,00	etiketa
8	instalace a připojení pračky	700,00	735,00	0,00	1,00	0,00	instalace a připojen
9	kuřička	0,67	0,80	600,00	0,00	530,00	kuřička
10	lahvička na lak	4,20	5,00	701,00	0,00	230,00	lahvička na lak
11	Lak na nehty	31,93	38,00	1 790,00	0,00	200,00	Lak na nehty
12	LUX šampón	54,62	65,00	830,00	211,00	1 000,00	LUX šampón
13	LUX toal. mýdlo	42,86	51,00	213,00	70,00	600,00	LUX toal. mýdlo
14	náplň - červená barva	149,57	178,00	149,00	0,00	50,00	náplň - červená barv
15	okrasný proušený koš	50,42	60,00	388,00	55,00	0,00	okrasný proušený koš
16	pračka PHILCO	11 980,00	14 256,20	5,00	4,00	68,00	pračka PHILCO
17	štetěček	3,11	3,70	500,00	60,00	530,00	štetěček
18	TAFT lak na vlasy	52,10	62,00	580,00	10,00	950,00	TAFT lak na vlasy

A zde je seznam již ve formě tabulky Excelu naformátované naprosto shodně jako ve vašem Money S3.



# Legislativní změny a Money S3 v roce 2005

Money S3 verze 10.010 je verzí vytvořenou zejména pro zavedení legislativních změn pro rok 2005. V následujících kapitolách se dočtete, o které změny se jedná a jak je Money řeší.

## » Instalace Money 10.010

Při instalaci doporučujeme instalovat komponenty *Připravených seznamů, Společných databází a Společných databází – kódů kombinované nomenklatury*. Tyto volby použijte i v případě, že již máte ve starší verzi založený účetní rok 2005.

Pokud instalujete verzi 10.010 za situace, kdy máte již založený účetní rok 2005, doporučujeme po instalaci a převodu datových souborů použít v každé agendě následně funkci *Pomůcky/Synchronizace účetních konstant*, která nastaví nové účetní konstanty z vámi nainstalovaných *Připravených seznamů* do aktuálních dat.

## » Výpočet DPH a zaokrouhlování

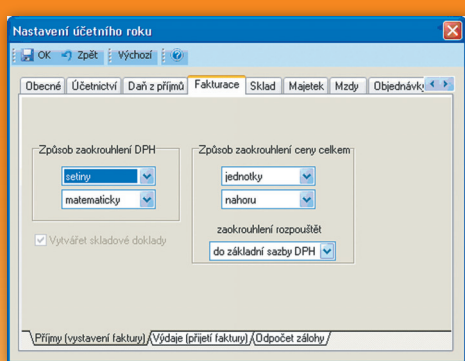

Novelou zákona o DPH se mění způsob výpočtu DPH. Nově přibyla možnost zaokrouhlovat daň i na padesátiny (oproti předchozímu na haléře a desetihaléře). Pokyn D – 253, ve kterém se upravovalo rozpouštění celkové zaokrouhlovací částky za doklad, již není platný, neboť se odvolává na dnes již neexistující zákon a MF tentokrát nevydalo žádný další pokyn. Z novely zákona o DPH (zejména z § 26 odst.2 o souhrnných dokladech a z § 14 odst.1 písm.d)) lze ale dovodit, že:

► zaokrouhlovací částka za doklad může být samostatným zdanitelným plněním, částka DPH se vypočte metodou shora (a to i v případě, že ostatní plnění na dokladu jsou počítána zdola)

► toto plnění by mělo být v základní sazbě

Z výše uvedených skutečností se odvíjí i naše doporučení: pokud můžete, nepoužívejte zaokrouhlování částek DPH, pokud potřebujete zaokrouhlovat celkové částky za doklad, použijte rozpouštění zaokrouhlovacího rozdílu do základní sazby.

Uvedené metody výpočtu DPH a zaokrouhlování můžete nastavit v menu *Nástroje/Nastavení/Účetní rok* u jednotlivých druhů dokladů.

V Money přibyla tyto možnosti metody rozpouštění zaokrouhlovacího rozdílu: *Do základní sazby* a *Do snížené sazby*.

## » Nastavení mezd

Mezd se týká novela zákona č. 586/1992 Sb. O daních z příjmů ve znění pozdějších předpisů. Od 1. 1. 2005 se ruší uplatňování nezdanitelné části základu daně na vyživované dítě a nahrazuje se novým způsobem, tzv. *Daňovým zvýhodněním na vyživované dítě, žijícím s poplatníkem v domácnosti*.

Princip je jednoduchý. Částka daňového zvýhodnění se odčítá přímo od daně, nikoliv ze základu daně. Daňové zvýhodnění (dále sleva na dani) činí 6 000 Kč na každé vyživované dítě (12 000 Kč na dítě - držitele ZTP/P) ročně. Poplatník může uplatňovat slevu na dani i měsíčně, při zálohových platbách daně, alikvótní částkou 500 Kč (resp. 1000 Kč). V případě, že celková částka zálohové daně je záporná, je tato částka poplatníkovi proplacena zaměstnavatelem jako tzv. daňový bonus. Podmínkou pro proplacení daňového bonusu v měsíci je to, že poplatník musí mít v daném měsíci mzdu alespoň ve výši minimální mzdy. Daňový bonus se proplácí pouze do max. částky 2 500 Kč měsíčně (30 000 Kč ročně), částky menší než 50 Kč se nevyplácí, převádí se do ročního zúčtování daně.

### Jak se řeší sleva na dani v Money:

1) Po nainstalování nové verze a automatickém převodu dat převeďte v menu *Nástroje/Nastavení/Účetní rok/Mzdy* tyto údaje: *Odečitatelné položky/Sleva na dani*: 500 Kč, *Měsíční daňový bonus* minimum 50 Kč, maximum 2500 Kč.

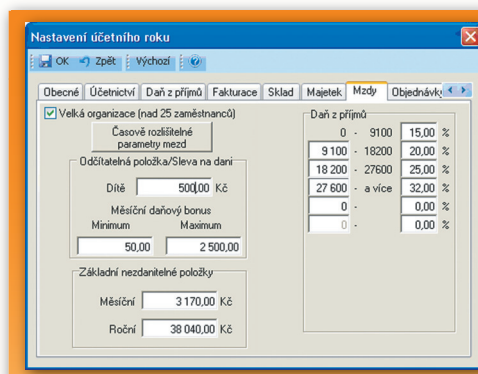

2) Na kartě *Zaměstnanec* v záložce *Mzdy* si nastavte u všech zaměstnanců nové období Leden 2005. Pokud máte v předchozím období u těchto zaměstnanců definovány vyživované děti, jejich seznam se překopíruje a automaticky se nastaví na kartě dítěte způsob odpočtu na *Sleva na dani* a částka na 500 Kč (převzatá z *Nastavení účetního roku*). U dětí, držitelů ZTP/P nastavte částku 1000 Kč.

3) Na kartě *mzdy* se bude uplatňovaná sleva na dani za všechny vyživované děti zaměstnanec zobrazovat v záložce *Vyúčtování zaměstnanec* ve sloupci *Daň*. Zde se již zobrazuje skutečně uplatněná částka slevy na dani. V případě krácení daňového bonusu (např. z důvodu překročení max. částky) může totiž dojít ke krácení požadované slevy na dani za všechny vyživované děti. Případný daňový bonus se zobrazuje jako záporná daň.

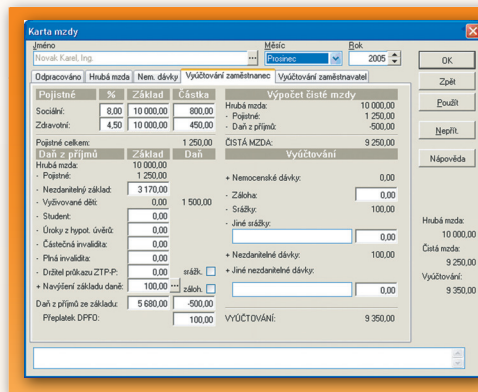

4) Od 1. 1. 2005 byla zvýšena částka minimální mzdy na 7185 Kč. Zkontrolujte si její nastavení na kartě *Časově rozlišitelných parametrů mezd* pro období Leden 2005. Pokud nemáte toto období zadáno, můžete použít funkci *Pomůcky/Synchronizace účetních konstant*, pomocí které se toto období správně nastaví z naší *Připravených seznamů*, pokud byly instalovány (viz. kapitola Instalace Money 10.010).

5) Byla změněna funkce *Zaúčtování mezd*. V případě, kdy vyplácené daňové bonusy zaměstnancům ve svém souhrnu převyšují stržené zálohové platby DPFO od ostatních zaměstnanců, tj. celkový odvod DPFO za zaměstnavatele vůči Finančnímu úřadu bude záporný, program nabídne možnost tento přeplatek převést do dalšího měsíce, nebo generovat dob-



## Co nového v legislativě

ropis závazku vůči FÚ. Vracení této částky od FÚ se nárokuje zvláštním formulářem.

6) Byly upraveny tyto sestavy týkající se slevy na dani a daňového bonusu:

- Vyúčtování mezd (*Mzdy/Tiskové sestavy*)
- Mzdový list, Potvrzení o zdan.příjmech, Daň z příjmu fyz.osob (*Seznam Zaměstnanců/Tisk*)
- Výplatní lístek (*Seznam mezd*)

## ➤ Majetek

Novelou Zákona č. 586/1992 Sb. o daních z příjmů (v §31 a §32) došlo k následujícím změnám, týkajícím se odepisování dlouhodobého majetku.



Jako nová odpisová skupina byla zavedena skupina 1a, do které byly přesunuty z 1. skupiny osobní automobily a motocykly. Pro správný tisk evidenčních sestav majetku změňte tuto skupinu na těch kartách stávajících majetků, kterých se změna týká. Změna skupiny nemá vliv na změnu naplánovaných odpisů.

Dále došlo ke úpravám sazeb a koeficientů pro výpočet odpisů rovnoměrnou resp. zrychlenou metodou.

Novinkou je také možnost použít navýšení odpisu v prvním roce odepisování o 20, 15 nebo 10 % u nově zakoupeného majetku u odpisových skupin 1., 2. a 3.

Po nainstalování nové verze a automatickém převodu dat upravte v menu *Nástroje//Nastavení/Účetní rok/Majetek* údaje pro výši odpisů jednotlivých odpisových skupin majetku. Pokud máte již zaveden účetní rok 2005, můžete použít funkci *Pomůcky/Synchronizace účetních konstant*, pomocí které se tyto sazby správně zavedou z námi *Připravených seznamů*.

V připravených seznamech nejsou zadány varianty pro navýšení odpisu v prvním roce odepisování u odpisových skupin 1. až 3. Pokud budete tuto možnost potřebovat, můžete stanovit tyto sazby, resp. koeficienty, přímo na kartě *Výpočtu daňových odpisů*, která se otevře po stisku tlačítka *Výpočet* v seznamu daňových odpisů na kartě majetku.

**Výše odpisů pro tyto odpisové skupiny majetku a jednotlivá navýšení jsou následující:**

Roční odpisová sazba při zvýšení odpisu v 1. roce odepisování o 20%			
Odpisová skupina	V prvním roce odepisování	V dalších letech odepisování	Pro zvýšenou vstupní cenu
1	40	30	33,3
2	31	17,25	20
3	24,4	8,4	10

Roční odpisová sazba při zvýšení odpisu v 1. roce odepisování o 15%			
Odpisová skupina	V prvním roce odepisování	V dalších letech odepisování	Pro zvýšenou vstupní cenu
1	35	32,5	33,3
2	26	18,5	20
3	19	9	10

### Roční odpisová sazba při zvýšení odpisu v 1. roce odepisování o 10%

Odpisová skupina	V prvním roce odepisování	V dalších letech odepisování	Pro zvýšenou vstupní cenu
1	30	35	33,3
1a	24,1	25,3	25
2	21	19,75	20
3	15,4	9,4	10

## ➤ INTRASTAT

Český statistický úřad změnil v roce 2005 pro výkaz INTRASTAT některé číselníky. V seznamu *Povaha transakce* se ruší původní kódy pro zušlechtnění a opravy 41, 42, 43 a 51, 52, 53 a nahrazují se kódy 4 a 5 pouze pro zušlechtnění, opravy se nadále nevykazují. Tato změna byla promítnuta v Money do seznamu *Povaha transakce v dokladech pro INTRASTAT*.

Dále byl upraven číselník *Kódů kombinované nomenklatury*. Jedná se o vypuštění a přidání některých položek, ke změnám struktury databáze nedošlo. Nový seznam nainstalujete volbou *Společných databází – kódů kombinované nomenklatury* při instalaci (viz. kapitola Instalace Money 10.010).

## ➤ Nastavení knihy jízd / Sazby příplatků

Podle § 2 Vyhlášky č. 647/2004 Sb. jsou stanoveny nové náhrady za použití automobilu. Tyto sazby se uplatňují jak u zaměstnanců, tak u soukromých podnikatelů v případech určených zákonem.

Jedná se o případy, kdy poplatník použije na pracovní cestu vlastní silniční motorové vozidlo, které nemá zahrnuto do obchodního majetku. Uplatňuje si sazbu základní náhrady a náhradu za spotřebované pohonné hmoty.

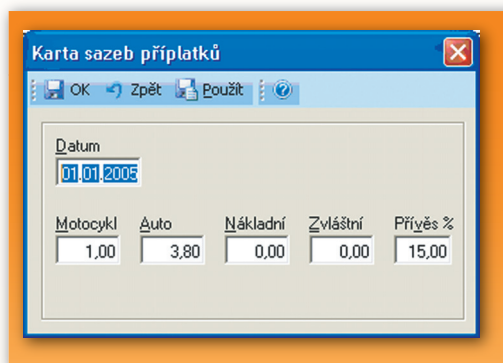

Pokud při instalaci programu použijete volbu instalovat *Společná data*, nainstalují se sazby příplatků pro nové období roku 2005 z našich *Připravených seznamů*. Jestliže se rozhodnete tato data neinstalovat, můžete si je doplnit ručně podle uvedeného příkladu.

## ➤ Změny tiskopisů

Pro rok 2005 byly uveřejněny MFČR nové vzory některých tiskopisů. Ve verzi 10.010 byly změněny tyto následující sestavy tak, aby vyhovovaly novým vzorům.

Název formuláře	Označení	Název	Vzor	Datum podání
ucdpHEU	25 5401	Příznání k dani z přidané hodnoty	Vzor č. 13	25.2.2005
PRIJF YOS	25 5459	Vyúčtování daně z příjmů fyzických osob ze závislé činnosti a funkčních požitků	Vzor č. 10	21.2.2005
MzDanPr	25 5460/1	Výpočet daně z příjmů fyzických osob ze závislé činnosti a funkčních požitků za zdaňovací období	Vzor č. 9	15.2.2005
SRDNEW	25 5466	Vyúčtování daně vybírané srážkou podle zvláštní sazby daně z příjmů fyzických nebo právnických osob	Vzor č. 8	2.3.2005



# Evidenční list důchodového pojištění (ELDP)

Dnem 1. ledna 2004 nabyl účinnosti zákon č. 424/2003 Sb., ze kterého mj. vyplývá, že *Evidenční listy důchodového pojištění* (dále jen ELDP) musí být podávány nyní každoročně a nikoliv jen v případě změny zaměstnání pojištěnce. ELDP musí být vyhotoveno ve třech kopiích, jednu si ponechává zaměstnavatel, druhá se předává zaměstnanci a třetí se zasílá na Českou správu sociálního zabezpečení (ČSSZ). Protože ČSSZ předpokládá až 5-6násobný nárůst počtu podání ELDP, přišla s možností podávat ELDP i v elektronické podobě. Stávající možnost podat ELDP na originálním tiskopisu ČSSZ však zůstává zachována, byť je vyvíjena značná snaha přinutit organizace podávat ELDP v elektronické podobě.

## »» Co je to elektronické podání ELDP

ČSSZ ve snaze zabezpečit příjem zvýšeného počtu ELDP přišla s dobrou myšlenkou vybudovat jednotný Portál veřejné správy (PVS), který bude sloužit občanům a organizacím pro podání jakékoliv písemnosti vůči orgánům státní správy v elektronické podobě. ELDP je první písemností, která tuto formu komunikace se státní správou umožňuje. Předpokládá se, že postupně bude možné podávat touto formou i další tiskopisy.



PVS je server, který přijímá podání pro státní správu, kontroluje formální správnost datové struktury a následně zabezpečuje podle obsahu rozesílání zpráv na příslušné servery orgánů státní správy (nyní pouze ČSSZ). Zde dochází ke kontrole správnosti vlastních dat a k jejich přijetí, případně k vygenerování chybové zprávy o odmítnutí podání. Její předání odesílateli zabezpečuje PVS.

## »» Pro komunikaci s PVS je zapotřebí

- » Odesílaná data konkrétních podání (zpráv) musí být v elektronické podobě, vesměs v XML formátu.
- » Pro komunikaci s PVS je zapotřebí samostatného komunikačního programu, který zabezpečí odeslání a přijetí zpráv, elektronický podpis zpráv, přístupová práva odesílatelů (organizace, zástupci organizací, osoby).
- » Pro podání s elektronickým podpisem musí mít odesílající subjekt elektronický podpis poskytnutý akreditovanou certifikační autoritou, kterou akceptuje státní správa (v současné době pouze I.CA). ČSSZ umožňuje nicméně prozatím podávat ELDP i bez elektronického podpisu, pomocí tzv. *Podpisového klíče*, který sama vydává bezplatně na požádání. Platnost podpisového klíče ČSSZ je tříletá. Podpisový klíč ČSSZ je vydáván při registraci k elektronickému podání na příslušné správě sociálního zabezpečení. Elektronicky zaslané ELDP podepsané podpisovým klíčem ČSSZ musí být ale nejpozději do 3 dnů doplněno o formu-

lář, který je nutno na příslušnou správu sociálního zabezpečení doručit v papírové podobě, čímž celý počin poněkud ztrácí na přitažlivosti.

Bližší informace o elektronickém podání ELDP je možné zjistit na WWW stránkách ČSSZ [www.cssz.cz/tiskopisy/ELDP\\_2004/zpusoby-elektronickeho-podani-reldp.asp](http://www.cssz.cz/tiskopisy/ELDP_2004/zpusoby-elektronickeho-podani-reldp.asp).

## »» Programy pro komunikaci s PVS

Na WWW stránkách Ministerstva informatiky [www.micr.cz/scripts/detail.php?id=1894](http://www.micr.cz/scripts/detail.php?id=1894) jsou publikovány společnosti, jejichž mzdový software umožňuje podání ELDP přes PVS (tj. umožňují export ELDP do formátu XML a jejich data byla testována na správnost prostřednictvím zkušebního provozu přes PVS) a také společnosti poskytující komunikační software pro PVS.

Podání ELDP z programu Money bylo testováno pomocí komunikačního softwaru eRELDP společnosti NZ Servis s.r.o., viz. [www.nzservis.cz/www/ereldp\\_uvod.html](http://www.nzservis.cz/www/ereldp_uvod.html).

**Program eRELDP si budou moci zakoupit uživatelé Money S3 za zvýhodněnou cenu 660,- Kč (běžná cena 990,- Kč). Podrobnější nabídku tohoto programu vám včas zašleme e-mailem.**

## »» ELDP a Money S3

Money ve verzi 10.010 umožňuje generování ELDP jak v tištěné podobě, tak ve formátu XML pro podání na PVS prostřednictvím standardní sestavy *Mzdy/Zaměstnanci/Tisk/Evidence důchodového pojištění*.

## »» Pro správnou funkci této sestavy je zapotřebí vyplnit následující údaje

V seznamu *Mzdy/Pracovní poměry* vyplňte u každého používaného pracovního poměru *Kód činnosti*, který je rozhodující proměnnou pro vstup dat z porizovaných mezd do výkazu ELDP. Pokud se bude jednat o pracovní poměr důchodce, který je zaměstnán, ale nepobírá důchod, zaškrtněte i příslušné pole.

Podrobnou metodiku ČSSZ pro vyplňování ELDP, včetně popisu kódů činnosti, naleznete na [www.cssz.cz/tiskopisy/duchodove/1\\_05/89\\_381\\_1.doc](http://www.cssz.cz/tiskopisy/duchodove/1_05/89_381_1.doc).

Nutnou podmínkou pro správné generování výkazu ELDP je existence mezd v daném vykazovaném období pro každého zaměstnance,

## Jak na formuláře: ELDAP

byť třeba „nulových“ (mateřské dovolené apod.). Podrobnosti o algoritmu sestavy naleznete v *Návodě*.

Výkaz se generuje za vybrané zaměstnance v seznamu *Zaměstnanců*. Na jednotlivých stránkách průvodce sestavy zadáte požadované informace o vaší organizaci a následně se vytvoří seznam jednotlivých ELDAP vybraných zaměstnanců. ①

Karty jednotlivých ELDAP zaměstnanců můžete podle potřeby dále pro každého zaměstnance upravit. ②

Pro tisk ELDAP pro vlastní potřebu organizace použijte formulář ELDAP.FRM. Pokud budete tisknout ELDAP na originální formulář ČSSZ, použijte „prázdný“ formulář ELDAP\_0.FRM.

Budete-li podávat ELDAP elektronicky, použijte na kartě *Nastavení tisku* tlačítko *Export*, zvolte formát exportu XML, vyberte transformační šablonu ELDAP.xslt, která je umístěna ve standardním podadresáři XSLT a zvolte název exportního souboru. Tento exportní soubor následně použijte jako vstupní pro komunikační program pro PVS (např. eRELDAP fy NZ Servis). ③

1

Výkaz ELDAP

Rok: 2005 Typ ELDAP: Oprava ELDAP ze dne: 01

1. Identifikace pojistěnce

Příjmení (poslední): Milena Jméno: Titul: Datum narození: 12.12.1927 Rodné číslo pojistěnce: 2762124589

Ulice: Číslo domu: Rodné příjmení:

Obec: Pošta: PSČ: Místo narození:

2. Průběh pojištění v daném roce

Ka	Od	Do	Dny	1	2	3	4	5	6	7	8	9	10	11	12	Vypouč. d
01.11.2005	31.12.2005	61,00														

3. Identifikační údaje organizace

Název organizace: MZDY Identifikační číslo org.: 89939593 Variabilní symbol org.: 01.6

Ulice: Číslo domu: Vědečská činnost org. od: 01.6

Obec: PSČ:

2

Průvodce tiskem výkazu ELDAP

Průvodce tiskem výkazu ELDAP  
strana 2/2 - Úprava formulářů jednotlivých zaměstnanců

Před vlastním tiskem máte možnost provést editační úpravy jednotlivých formulářů ELDAP. Tlačítko "Opravit" otevře záznam formuláře zaměstnance, na kterém je umístěn kurzor.

Příjmení	Jméno	Titul	Opravit
Halada	Karel	Ing.	Opravit
Sociální	Milena		Vymout

3

Export tisku do souboru

Zvolte formát souboru pro export tiskové sestavy a určete vlastní výstupní soubor. V případě tvaru XML máte možnost definovat šablonu (XSLT), pomocí které bude nejdříve výstup transformován. Pro následné zpracování výstupního souboru je možné určit externí spouštěný program (zadáte-li mezi parametry %s, bude tato část nahrazena jménem výstupního souboru i s cestou).

Formát:  XML  CSV

Nastavení exportu ve formátu XML

Transformační šablona: E:\MonS3.XCH\XSLT\ELDAP.xslt

Výstupní soubor: E:\MonS3.XCH\PRINT\ELDAP.xml

Spouštěný program:

Export Zpět

## Náš tip

# Elektronický podpis snadno a rychle

Blýská se na lepší časy a státní správa s námi začíná komunikovat elektronicky. K některým úkonům (např. k podání *Evidenčního listu důchodového zabezpečení*) je třeba vlastnit certifikát - tzv. digitální podpis. Dnes jej nejrychleji získáte takto:

- Přihlaste se na stránky [www.ica.cz](http://www.ica.cz).
- V menu si zvolte *Žádost o službu/Kvalifikační certifikát/Standardní*.

- Pomocí průvodce si nainstalujte certifikát, zvolte si jeho typ (pro fyzickou osobu nebo zaměstnanecký) a vytvořte si žádost o certifikát (budete k ní potřebovat disketu).
- S takto vytvořenou žádostí musíte navštívit některé z kontaktních pracovišť I.CA (viz [www.ica.cz/kontakty1.html](http://www.ica.cz/kontakty1.html)). Budete k tomu potřebovat dva doklady totožnosti. Po ověření se stanete majitelem digitálního podpisu a můžete jej začít používat.

V prvním pololetí 2005 se chystá spustit službu poskytování digitálního podpisu i Česká pošta v rámci svého projektu *Registované elektronické pošty (REP)*. Z pohledu digitálního podpisu to znamená, že jej budete moci získat na vybraných pobočkách České pošty.



# Navision – informační systém pro malé a dynamické společnosti za dostupnou cenu

Otázky pro Ing. Miloše Šilhana, ředitele implementací Navision CÍGLER SOFTWARE, a.s. jsme připravili na základě nejčastějších dotazů uživatelů, pro které je jejich stávající ekonomický systém příliš těsný a kteří se ohlížejí se po větším řešení.



» Navision je považován za velký a drahý systém pro velké zákazníky. Dokáže nabídnout své služby i menším dynamickým společnostem?

Rozhodně ano. I když je Navision v povědomí odborné veřejnosti vnímán především jako velký mezinárodní systém, jehož cena je pro menší společnosti příliš vysoká, není tomu tak vždy. Díky novému cenovému modelu a metodě zrychlené implementace může Navision zrovna tak dobře sloužit i menším společnostem za více než přijatelnou cenu. Navíc Navision představuje záruku systému, který umí pružně reagovat na rozvoj dynamických společností z hlediska jejich aktivit i velikosti.

» Můžete nám přiblížit systém, jak dokáže Navision růst zároveň se společností?

Samozřejmě. Nejde přitom pouze o obyčejné rozšiřování počtu uživatelů. V rámci kvalitní implementace poskytujeme podporu managementu v pokrytí procesů, které ve společnosti reálně existují a jsou pro ni nosné. Tímto způsobem snižujeme náklady společnosti. Pokud ovšem management společnosti průběžně identifikuje nové oblasti podnikání a tím i nové procesy společnosti, není nutné měnit celý informační systém, ale prostě „jen“ přidáme požadovanou funkčnost. Doposud vložené náklady si zachovávají svoji hodnotu a podpora nových požadavků není finančně náročná.

» Uvedte prosím konkrétní případ takového úspěšného růstu.

Vezměme si malou distribuční společnost. Procesy vyřízení prodejní objednávky jsou relativně jednoduché a skladové hospodářství pouze eviduje množství. Časem je ovšem obrat obchodu vyšší a vyšší, takže je nutné nasadit logistické funkce, které zabezpečení zboží pro prodej zautomatizují a zefektivní a přinesou zvýšení obratu a zisku společnosti.

» V poslední době se hodně mluví o novém cenovém modelu Navision.

Ano, jedná se o tzv. „UBP“ model (User Based Pricing). Navision je modulární systém, takže společ-

nost volí funkce, které opravdu potřebuje. UBP má v postatě za úkol shromáždit požadavky většiny zákazníků. Tyto funkce jsou následně výhodně dodávány jako kompaktní balíček. Výsledkem je velmi příznivá cena systému vzhledem k počtu uživatelů, obzvláště u menších instalací.

» Kolik takový balíček stojí? A mohu nějak ovlivnit jeho cenu?

Je to 60 000 Kč na jednoho uživatele. Samozřejmě je nutno počítat s implementačními pracemi, které závisí na složitosti podniku. Cenu za implementační práce lze snížit použitím již předdefinovaných nastavení, číselníků, formulářů pro převody kmenových dat. Dále velmi závisí na zkušenosti a fundovanosti uživatelů.

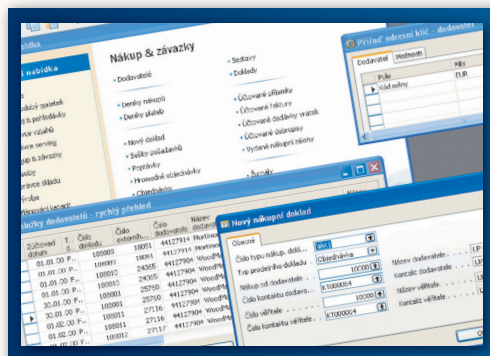

» Chcete-li získat více informací o informačním systému Navision, navštivte prosím internetovou adresu [www.ciglersw.cz/navision](http://www.ciglersw.cz/navision). Můžete se také obrátit přímo na následující kontakty:

#### Vstupní jednání o nasazení Microsoft Navision

- Brno – Tomáš Loukota, tel. +420 549 522 511, e-mail: [tomas.loukota@csw.cz](mailto:tomas.loukota@csw.cz)
- Liberec – Pavel Holubec, tel. +420 485 131 058, e-mail: [pavel.holubec@csw.cz](mailto:pavel.holubec@csw.cz)
- Praha – Petr Helcl, tel. +420 274 002 361, e-mail: [petr.helcl@csw.cz](mailto:petr.helcl@csw.cz)

#### Obchodní partneři

- Tomáš Táborský, tel. +420 549 522 511, e-mail: [tomas.taborsky@csw.cz](mailto:tomas.taborsky@csw.cz)

#### Technické informace

- Miloš Šilhan, tel. +420 549 522 511, e-mail: [milos.silhan@csw.cz](mailto:milos.silhan@csw.cz)

## Nejzajímavější události roku 2004

### 6. ledna – Microsoft Navision RTU

Společnosti CÍGLER SOFTWARE a Autocont CZ uvedly na trh řešení Microsoft Navision Standard „Ready to Use“

### 1. dubna – „Kurz účetnictví“

V spolupráci s Institutem Svazu účetních, a.s. uveden na trh multimediální Kurz účetnictví

### 1. května – Vstup do Evropské unie

K prvním květnu byla uvolněna EU verze Money S3 včetně podrobných metodik, která pomohla uživatelům tohoto systému přijít na novou legislativu.

### 22. června – Ocenění ERP Czech

Money S3 získává ocenění ERP Czech za nejprodávanější ERP produkt českého trhu, který zároveň patří mezi nejlepší ekonomické systémy pro malé podniky a drobné podnikatele.

### 30. června – Ocenění Microsoft Industry Awards

Kurz účetnictví se stal vítězem Microsoft Industry Awards v kategorii Software pro výuku a vzdělávání, Microsoft Navision Standard „Ready to Use“ finalistou v kategorii „Nejlepší řešení pro obchod, výrobu a utility.“

Industry Awards  
Winner 2004

Microsoft Industry Awards  
Finalist 2003

### 11. - 15. října – veletrh Inxev 2004

Stánek CÍGLER SOFTWARE patřil k nejnavštěvovanějším a díky svému rozvržení úspěšně oslovil velké množství zájemců o ekonomické systémy pro segment malých (Money S3) i velkých společností (Navision, AROP). Získal rovněž nominaci v soutěži AURA – za efektivní veletržní účast.



### Soutěž Účetní roku 2004

V rámci veletrhu se odehrálo i finále soutěže „Účetní roku“ a předání hlavní ceny, vozu Opel Corsa. Soutěž jsme pořádali s řadou významných partnerů a setkala s velkým zájmem veřejnosti i médií.

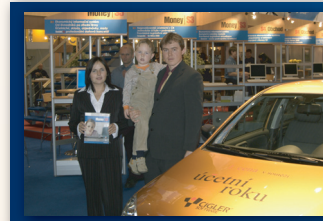

### 7. prosince – ocenění Diamantové oko

CÍGLER SOFTWARE, a.s. získala obě Diamantová oka – hlavní ceny v návštěvnické anketě veletrhu Inxev. Ceny byly uděleny za Money S3 a nejlepší inxevovou expozici.



Microsoft Business Solutions  
**Navision**