

Obsah čísla

» Strana 1

Doporučení: Jak nainstalovat novou verzi Money S3

» Strana 2

Novinka: Automatická tvorba a návrhy vzájemných zápočtů

» Strana 2

Novinka: Ceníkové sklady

» Strana 2

Novinka: Seznamy položek faktur

» Strana 3

Úplný přehled změn a novinek Money S3 verze 10.031

» Strana 5

Tip: Využijte nový obchodní model Money S3 k doplnění síťových licencí

» Strana 6

Tip: Doporučte Money S3 svému známému a získáte odměnu

» Strana 6

Akce: Servery Fujitsu-Siemens se slevou pro uživatele Aktualizace

Tiráž

Magazín Money News je součástí služby Aktualizace pro uživatele Money S3.

Vydává CÍGLER SOFTWARE, a.s., Rostislavovo náměstí 12, 612 00 Brno. Tel.: 549 522 511, e-mail: info@money.cz.

Copyright © 2005 CÍGLER SOFTWARE, a.s. Všechna práva vyhrazena.

Sazba Vertigo.CZ, a.s.

Kontakty

- » **Brno:** Rostislavovo nám. 12, 612 00 Brno, tel. 549 522 511, info@money.cz
- » **Hradec Králové:** Jižní 870, 500 03 Hradec Králové, tel. 495 263 242, hradec@money.cz
- » **Karlovy Vary:** T. G. Masaryka 98, 357 33 Loket, tel. 352 684 393, kvary@money.cz
- » **Liberec:** Týlova 6, 460 06 Liberec 6, tel. 485 131 058, liberec@money.cz
- » **Ostrava:** Dvořákova 26, 702 00 Ostrava 1, tel. 596 120 725, ostrava@money.cz
- » **Plzeň:** Lochotinská 11, 301 00 Plzeň, tel. 377 222 001, plzen@money.cz
- » **Praha:** Novodvorská 1010/14, 142 01 Praha 4, tel. 244 001 288, praha@money.cz
- » **Svitavy:** Mladý Horákové 4, 568 02 Svitavy, tel. 461 534 616, svitavy@money.cz
- » **Třebíč:** Karlovo nám. 26, 674 01 Třebíč, tel. 568 841 142, trebic@money.cz
- » **Uherský Brod:** Široká 141, 688 01 Uherský Brod, tel. 572 637 768, uhbrod@money.cz
- » **Velké Meziříčí:** Pod Hradbami 3, 594 01 Velké Meziříčí, tel. 566 521 026, vmezirici@money.cz



Vážení uživatelé Money S3,

díky službě Aktualizace dostáváte letos již podruhé CD s novou verzí našeho systému. Jak už bývá v listopadu zvykem, jedná se o verzi s funkčními novinkami pro rok 2006. Ovládání a uživatelské rozhraní verze 2006 zůstává stejné, novinky spočívají v celé řadě nových funkcí a modulů.

Mezi ty nejpodstatnější bychom zařadili systém připojených dokumentů, který je postaven na úzké spolupráci s Microsoft Office a umožňuje připojit k dokladům a adresám v Money nejen libovolný soubor, ale třeba i mail či úkol z MS Outlook, a dále s nimi pracovat přímo z prostředí Money S3. Nový je také modul pro řízení vztahů se zákazníky Money S3 CRM.

Rozšířena je i oblast tvorby cen, kde nyní může mít každý z Vašich zákazníků svůj vlastní ceník zboží.

Jako reakci na zákon o registračních pokladnách jsme připojili k Money S3 nový program Money S3 Kasa Standard, který Vám umožní snadný hotovostní prodej a při napojení na fiskální tiskárnu i velmi levné řešení ustanovení zákona o registračních pokladnách. Podrobné informace o těchto i dalších novinkách v Money S3 naleznete uvnitř tohoto čísla a na přiložených materiálech.

Přejeme Vám mnoho úspěchů nejenom při práci s Money S3.

Martin Cíglér
předseda představenstva
CÍGLER SOFTWARE, a.s.

Návod pro instalaci nové verze Money S3 z přiloženého CD

Instalace každé nové verze Money S3 z dodaného CD je bezpečná a jednoduchá a vaše stávající data zůstávají samozřejmě zachována i nadále. Řiďte se prosím následujícími kroky:

1. V původní verzi proveďte reindexaci všech dat (všech agend, včetně demoagend).
2. V původní verzi proveďte verifikaci - v záložce „Obecné“ zaškrtněte korekci vadně uložených záznamů všech dat (všech agend, včetně demoagend). Důležité upozornění: Žádná další verifikace v žádné záložce nesmí být nastavena. Verifikaci

spusťte tlačítkem „Test na straně“.

3. V původní verzi proveďte zálohu všech dat (všech agend).
4. Proveďte vlastní upgrade – spusťte instalaci nové verze Money S3 z CD, popř. ze souboru staženého z internetu.
5. Spusťte nově nainstalovanou verzi a proveďte reindexaci všech dat (všech agend, včetně demoagend).
6. Pokud instalujete Money S3 Kasa jako samostatného klienta, proveďte jeho instalaci jako poslední. Verze systémů Money S3 a Money S3 Kasa musí být vždy shodné.

Nenechte si ujít v nové verzi Money S3

Nový modul Money S3 CRM pro sledování obchodních aktivit, které se vážou ke konkrétnímu odběrateli či dodavateli a obchodním případům, které s nimi realizujete.

Money S3 Kasa Standard

Samostatný program, který slouží jako on-line prodejní klient nad daty vytvořenými v programu Money S3.

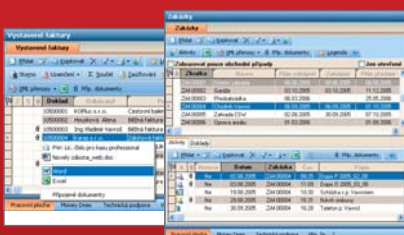

Podrobné informace naleznete na přiložených materiálech.

Nejzajímavější novinky v nové verzi Money S3

Kromě již zmíněného modulu CRM a softwareové registrační pokladny Money S3 Kasa, jejichž podrobný popis naleznete na příložených materiálech, přináší nová verze i další významné novinky.

Automatická tvorba a návrhy vzájemných zápočtů

Okno *Seznam dokladů pro vzájemný zápočet* lze otevřít tlačítkem *Vzájemné zápočty* v seznamu *Interních dokladů*. Před provedením vlastních vzájemných zápočtů je nejprve nutné nastavit konfiguraci vzájemných zápočtů tlačítkem *Konfigurace*.

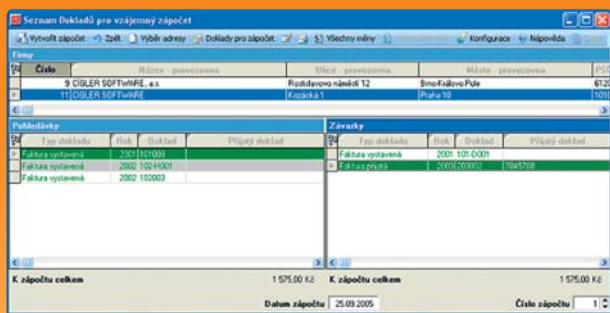

Jestliže máte nastavenou konfiguraci vzájemných zápočtů, můžete začít s vlastní tvorbou zápočtů.

Nejprve tlačítkem *Výběr adresy* otevřete adresář pro vyhledání konkrétní adresy pro zápočet. V případě, že jste v konfiguraci zadali *Adresy hledat dle IČ*, se výběrem jedné firmy dosadí všechny firmy se stejným IČ. Následně program načte do oken *Pohledávky* a *Závazky* všechny doklady pro tvorbu vzájemného zápočtu. Ve spodní části se zobrazí celková částka k zápočtu, datum zápočtu a číslo zápočtu.

Tlačítkem *Opravit* můžete editovat vlastní částky pro vzájemný zápočet u jednotlivých dokladů. Obě strany se musí v celkové částce zápočtu rovnat, jinak se zápočet neprovede. Před provedením vzájemného zápočtu tlačítkem *Tisk* vytisknete sestavu návrhu vzájemného zápočtu, která může sloužit jako podklad pro odsouhlasení zápočtu protistranou. Po stisku tlačítka *Vytvořit zápočet* program automaticky vygeneruje dva interní doklady, zvlášť pro pohledávky a zvlášť pro závazky. Každý započítávaný doklad má

v těchto hradicích interních dokladech příslušnou rozúčtovací položku s nastaveným zaúčtováním úhrady. Automaticky se provedou úhrady započítávaných pohledávek a závazků pomocí těchto dokladů.

Tlačítkem *Zdroj* si můžete zobrazit kartu započítávaného dokladu, pouze však u dokladů aktuálního účetního roku.

Ceníkové sklady

V seznamu skladů je nově možné evidovat i seznam ceníků. V Money S3 je tak možné vytvářet neomezené množství různých ceníků.

Postup je snadný. Tlačítkem *Kopírovat* se zobrazí roletová nabídka, kde pod volbou *Kopie se skladovými kartami* zvolíte možnost *Jako ceník*.

Zobrazí se okno *Kopírování skladu*, ve kterém určíte, co vše se má do nového ceníku zkopírovat. V novém ceníku můžete změnit ceny zboží a omezit platnost ceníku zadáním doby platnosti *Od-do*. Abyste z ceníku mohli prodávat, je nutné jej nastavit v adresáři u požadovaných odběratelů.

Pro zavedení ceníku do adresáře lze použít funkci *Hromadné operace*, volba *Ceníky/Přiházení*, kde ve filtru nastavíte kritéria adres, ve kterých chcete ceník používat. Následně se po výběru odběratele do dokladu zobrazí ve skladových položkách pole *Ceník*, které se přebírá podle nastavení v kartě adresáře.

V části *Parametry ceníku* je volba *Prodejní ceník*. Pokud chcete podle tohoto ceníku prodávat zboží, musí být pole zatrženo. Pokud zatrženo není, nebude se celý ceník brát v potaz pro dosazování ceny do dokladů podle adresy. Tímto jednoduchým způsobem ceník můžete „vypnout“ bez nutnosti měnit dobu platnosti.

Dobu platnosti ceníku definujete ve spodní části karty. Pokud data nejsou doplněna, ceník platí bez omezení.

Tipy pro použití ceníků

Jestliže si přejete používat pro zahraniční odběratele ceník v cizích měnách, založte si zvláštní ceník s nulovými sazbami DPH.

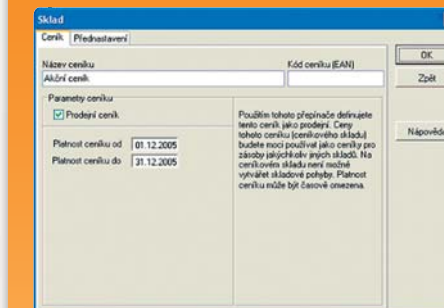
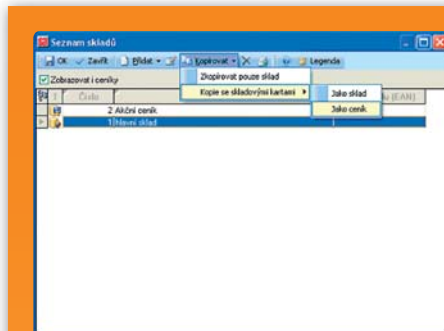

Pokud si přejete používat na všech běžných skladech tytéž prodejní ceny, není třeba udržovat ceny zvlášť v každém skladu. Stačí si vybrat jeden sklad a tento dosadit ve všech adresách do záložky *Ceníky*. I běžný sklad tak může plnit roli ceníku.

Při sestavování ceníků pro konkrétní odběratele konstruuje ceníky podle skupin zboží (např. postele, skříňe, židle atd.). Vhodnou kombinací množin těchto základních ceníků a jejich přiřazením na karty adres pomoci hromadných operací v adresáři můžete dosáhnout správného nastavení cen pro své odběratele. Karta adresy může obsahovat samozřejmě více ceníků.

Seznamy položek faktur

Nově jsou v Money S3 dostupné (přímo v nabídce *Fakturace*) seznamy položek vystavených i přijatých faktur. V seznámech se zobrazují souhrnně položky všech faktur daného účetního roku s možností třídění a především filtrace či exportu do MS Excelu.

Pokud v položkách faktur není vysloveně uvedena některá z controllingových proměnných (středisko, zakázka, činnost), přebírá se do seznamu položek hodnota, která je uvedena v hlavičce faktury.

Úplný přehled změn a novinek Money S3 verze 10.031

Tento dokument popisuje všechny novinky, provedené do verze 10.031, která je v distribuci od října 2005.

»» Účetnictví

- » V interních dokladech byla zavedena možnost přidat úhradu i přidat nové normální nebo rozúčtovací položky na jeden interní doklad.
- » V připravených seznamech jsou připraveny nové výkazy *Výkaz zisku a ztrát v plném rozsahu* a *Výkaz zisku a ztrát ve zjednodušeném rozsahu*. Konečné zůstatky na účtech byly nahrazeny rozdíly v obrazech.
- » Ve fakturách, pokladních a bankovních dokladech, závazcích, pohledávkách a interních dokladech je možné mazat všechny označené položky současně.
- » Editačních pole pro zadávání cen v hlavičkách účetních dokladů byla prodloužena tak, aby se do základů a cen s DPH vešly desítky milionů a do výše DPH jednotky milionů.
- » Při každém zpracování výpisu z účtu bylo vždy nutné nastavovat cestu k souborům s výpisy, nyní si Money S3 pro každý typ homebankingu tuto cestu pamatuje.
- » Přebírání protiúčtu z hrazeného dokladu při zaúčtování úhrad bankou nebo pokladnou s aparátem volných předkontací selhávalo v případě, kdy hrazeným dokladem byl doklad s rozúčtovacími položkami (pohledávky, závazky). Pokud hrazený doklad má na příslušné straně u všech rozúčtovacích položek shodný účet, přebere se do hradícího dokladu tento shodný účet. Pokud tomu tak není (hrazený doklad má na rozúčtovacích položkách různé účty), přebere se do úhrady účet z předkontace hradícího dokladu.
- » Průvodce zpracováním výpisu z účtu se nechoval zcela správně, pokud byl ke zpracování vybrán neplatný soubor s výpisem z účtu.
- » Platnost členění DPH při tisku přiznání k DPH se nyní kontroluje nejen na fakturách přijatých a vydaných, ale i na všech ostatních dokladech ovlivňujících přiznání k DPH.
- » Byla opravena funkčnost tiskové sestavy *Tisk dokladů pro přiznání k DPH*. Do sestavy byla přidána volba filtru *Podle DIČ* a do formuláře UCDPHSDK.FRM proměnné *IČ*, *DIČ*, *Var.symbol*, *Pár.symbol*, *Popis*. Sestava nyní správně reaguje na nastavení filtru i v případě, že položky mají zadané např. jiné členění DPH nebo středisko, než hlavička.
- » Byly opraveny popisy v deníku při zaúčtování dokladů. Primárně se popis zaúčtovaného dokladu bere z hlavičky dokladu. Pokud je v dokladu položka, která se od ostatních liší předkontací, účtem, střediskem, zakázkou nebo činností, pak se popis takové položky bere z ní samé. Pokud jsou alespoň dvě položky shodné svým nastavením a zároveň odlišné od nastavení zaúčtování v hlavičce dokladu, pak se popis bere z hlavičky dokladu.

»» Fakturace

- » Faktury v PÚ hrazené celkem odpočtem zálohy se dosud jevily jako neuhrazené a bylo nutné je uhradit s nulovou částkou pomocí fiktivní pokladny. V nové verzi tomu tak není a tyto faktury už není nutné uhrázovat. V DE původní vlastnost zůstala zachována.

»» Adresář

- » Program Money S3 nezobrazoval správně záznam vyhledaný zadáním prvních znaků v seznamu kontaktních osob adresáře. Záznam byl sice správně vyhledán, ale po jeho potvrzení se zobrazila firma,

kteřá byla jako poslední vidět na obrazovce. V této verzi se už zobrazí ten záznam, který byl při vyhledávání přes zadávání prvních znaků označen.

- » V seznamu adresáře v agendě typu *Pobočka* je nyní zakázané tlačítko *Sloučení adres*. Pokud toto tlačítko bylo povoleno a tato funkce byla použita, docházelo k problémům v přenosech dat.

»» Sklady

- » Ve skladovém dokladu *Převodka* je nyní možné zadat adresu.
- » Do seznamu zásob na skladu pod tlačítko *Informace* byla na-programována volba *Pohyby*. Tato volba zobrazí skladové pohyby pro danou zásobu a sklad. Stejně tlačítko *Informace* bylo přidáno i do seznamu kmenových karet. Zde se použitím volby *Pohyby* zobrazí údaje o dané zásobě ze všech skladů.
- » Přepočtení pořizovacích cen zásob lze nyní použít i pro jednotlivé zásoby (jednoduché karty) na skladě použitím volby *Přepočtení pořizovacích cen* z menu *Zásoby na skladě / Hromadné operace*, nebo přes pravé tlačítko myši.
- » Jestliže existuje na skladě FIFO výrobek obsahující jako jednu ze svých komponent jiný výrobek, mohlo dosud docházet k problémům s přepočtem pořizovacích cen. K nepřesnostem docházelo konkrétně v případě, kdy byly oba výrobky přijaty na sklad a následně i ten, jenž obsahoval výrobek a byl i vyroben. Po spuštění přepočtu pořizovacích cen se do výrobky chybně dosadila cena z druhé dodávky.
- » V případě, že výrobek obsahoval komponentu typu *Služba*, nastávaly problémy při zaúčtování výroby. S touto variantou si nedokázala poradit ani verifikace a přepočtení pořizovacích cen. Úprava spočívá v přizpůsobení tohoto typu výrobek přepočtu pořizovacích cen a verifikaci včetně zaúčtování.
- » Pokud je při vytvoření skladového dokladu použit *Typ dokladu*, který nemá vyplněnou číselnou řadu, pak program automaticky dosadí číselnou řadu z *Uživatelské konfigurace*.
- » Byl upraven přepočtení pořizovacích cen převodek. V minulých verzích bylo nutné spustit přepočtení pořizovacích cen dvakrát po sobě, aby se pořizovací ceny dosadily do všech skladových dokladů korektně. Nyní je přepočtení upraven tak, že není potřeba pouštět ho více než jednou.
- » Skladový doklad, který byl automaticky vytvořen pomocí faktury přijaté nebo vydané, neobsahoval informaci o slevě za doklad, i když ve faktuře tato informace byla.
- » V případě, že neměl uživatel v přístupových právech nastaveno *Zobrazování pořizovacích cen při prodeji skladových položek*, neměl přístup k jednotlivým volbám pro přidání položky v dokladech *Objednávka vydaná*, *Nabídka přijatá* a *Poptávka vystavená*.
- » Při editaci polí *Rozšířený popis*, *Hmotnost*, *Objem*, *Kód kombinované nomenklatury* a *Stát původu* na kartách skladových zásob program uživatele upozorní, že byla provedena změna na kmenové kartě a tato změna se projeví na všech odpovídajících skladových zásobách.
- » Pokud byla prodejní cena zásob vypočítána marží a došlo ke změně nákupních cen, pak nebylo možné použít funkci hromadného přecenění prodejních cen s nastavením *Dle zásoby*. Docházelo k nepřesnostem ve výpočtech.

»» Objednávky

- » Automatické generování objednávek nebylo možné korektně použít - při importu objednávek docházelo k chybě, která znemožňovala tuto funkci.
- » V tiskové sestavě *Seznam rezervací/objednávek* byla opravena proměnná *Cena*, která nyní zobrazuje u jednotlivých položek *Cenu celkem s DPH*.

»» Mzdy

- » Průvodce tiskem ELDP si na straně 1/2 pamatuje údaje o firmě, které si při prvním spuštění přebere z nastavení agendy: *Název, IČ, Variabilní symbol, Ulice, Číslo, Obec, PSČ*. Tyto údaje si můžete upravit a průvodce při dalším spuštění zobrazí nové údaje. Původní stav (z *Nastavení agendy*) dosáhnete tlačítkem *Výchozí*.
- » V *Nastavení agendy*, záložka *Mzdy*, byl změněn formát variabilního symbolu organizace z 8 na 10 znaků.
- » Průvodce tiskovou sestavou pro ELDP již správně separuje adresu zadanou bez ulice (u podnikatelského subjektu z nastavení agendy a u zaměstnance z karty zaměstnance). U adres zadaných bez ulice (např. obec bez uličního systému Racková 115, 760 01), se správně číslo separuje z názvu obce.
- » Byl změněn výpočet zdravotního pojištění za zaměstnavatele, nyní je částka zaokrouhlena na celé koruny.
- » Pokud je v *Přístupových právech /Mzdy / Zpracování mezd* nastaveno *Pouze na čtení*, je možné do zpracované mzdy nahlížet, ale není možné ji měnit. Dříve program chybně změnu ve zpracovaných mzdách umožnil.
- » Do tiskové sestavy *Mzdy / Zaměstnanci / Tisk / Karta zaměstnance* byla zavedena kontrola na zadané období, která se vztahuje i pro seznam nepřítomností (např. pokud máte zadané období „rok 2004“, pak v seznamu nepřítomností vytisknete jen záznamy pro rok 2004).

»» Ostatní

- » V případě, že je Money S3 používáno více uživateli v síti, nastane u vybraných tiskových sestav stav, kdy může uživatel rozhodnout o tom, zda v průběhu zpracovávání tiskové sestavy bude ostatním uživatelům povolen zápis do databázi potřebných pro zpracování dané tiskové sestavy.
- » Některé verze operačních systémů nepracovaly správně se soubory typu „INI“, spuštění programu se proto velmi prodloužilo. V adresáři BROWS byly proto všechny „INI“ soubory nahrazeny soubory „DAT“.
- » Vznikla nová funkce ve skladových verifikacích *Vypsát vedlejší náklady výrobek*. Tato funkce zjišťuje rozdíl mezi pořizovací cenou komponent a pořizovací cenou výrobky, její pomocí je možné odstranit rozdíly mezi těmito cenami.
- » Ve verifikaci dokladů lze nyní použít funkci *Kontrolovat sumu zaúčtovaných dokladů* společně s přepínači, kterými lze definovat typy dokladů.
- » Byly odstraněny potíže s instalací na Windows 2003 server SP1.
- » Na položkách přijatých objednávek stažených z INSHOPu nebyl v záložce *Intrastat* vyplněn *Stát původu*.
- » Na položkách přijatých objednávek stažených z INSHOPu se nenastavovala v záložce *Intrastat* hmotnost.
- » V XML exportu zásob docházelo k situaci, kdy se neexportoval sklad v případě, že byl export nastaven pro zásoby *Nové a změněné od data poslední dávky*.
- » Při prodeji se již správně na displeji ED 2500 zobrazuje *Cena celkem a Vrátit*. Původně se na displeji zobrazovala *Cena celkem a Zapláceno*.

- » Při XML importu více než jedné převodky v rámci jednoho XML importu došlo k přepsání skladu pro převod. Tento sklad se okopíroval z první převodky do všech ostatních.
- » Program nenalezl výstupní zprávu o XML importu v případě, že byl import proveden dávkově a soubor s výstupní zprávou již existoval z předchozího importu.
- » Během verifikace se hlášení o neshodě cen z položek dokladů s celkovou cenou dokladů zobrazovalo jako upozornění, které bylo nutné potvrdit. Úpravou se tato hlášení už nezobrazují jako upozornění ve vlastním okně, ale vypisují se do protokolu o změnách, aniž by bylo nutné potvrzení.
- » V případě, že jsou na skladové dodávce z nějakého důvodu špatně údaje *Pořizovací cena, Množství nakoupených MJ* nebo *Zásoba*, skladová verifikace vše opraví.
- » Při XML importu dokladů se skladovými zásobami docházelo k problémům tehdy, když byl doklad importován podle klíče „GUID“.
- » XML import skladových dokladů objednávek a faktur zajistí správné doplnění hmotnosti zásob podle kmenových karet i v případě, že příznak *Hmotnost* v exportovaném XML souboru chybí.
- » Při síťovém provozu nebylo možné vystavit přijatou či vydanou fakturu z dodacího listu v případě, že jiný uživatel síťového provozu tyto dodací listy vytvořil a před vystavením faktury neopustil záložku skladových dokladů.
- » Pokud si uživatel zapne v nastavení účetního roku možnost *Archivovat změny dokladů*, pak při opravě dokladů pomocí dávkového importu z XML nemusí uživatel potvrzovat uložení dokladu do archivu, protože je tato funkce automaticky provedena.
- » Homebanking Gemini - v zahraničních příkazech k úhradě se chybně plnilo pole *Předčísli účtu plátce* nulovými hodnotami i v případě, kdy předčísli existovalo. Rovněž chybně se v tomto případě plnilo pole *Datum splatnosti*, které je u formátu Gemini pro eBanku povinné. Pole *Priorita platby* bylo nastaveno na plnění mezerami oproti původní hodnotě 02 (Standard), jelikož různé banky měly pro tuto hodnotu jinou interpretaci. Mezery se interpretují vždy jako hodnota *Standard*.
- » Přílišné zmenšení okna některých otevřených dokladů způsobovalo problémy při jejich ukládání nebo zavírání. Tato vlastnost Money S3 byla upravena a nyní je možné bez problémů pracovat s jakoukoliv velikostí oken otevřených dokladů.
- » V rámci funkčnosti *Reverse Charge* v seznamu přijatých faktur bylo chování skladových zásob přizpůsobeno této funkci. Při použití zahraničního dodavatele z EU a zapnutém nastavení v účetním roce v části *Reverse Charge Pro* dodavatele z EU nastavit u položek dokladu typ ceny *Jen základ* se u skladových i neskladových položek nastavuje typ ceny *Jen základ*.
- » Import *Faktur přijatých* přes hlavní menu *Agenda* neproběhl v pořádku tehdy, když nebyl v importovaných datech uveden *Typ dokladu*.
- » V tiskových sestavách modulu *Kasa* nebylo možné vytvořit tiskovou sestavu podle konkrétní zásoby.
- » U síťových instalací, kde více uživatelů sdílí společná data, docházelo k situacím, kdy musel po převodu na novější verzi první uživatel otevřít všechny agendy, aby zajistil ostatním uživatelům přístup k datům. Problém byl vyřešen tak, že se od verze 10.030 vytváří v adresáři DATA soubor „data.ini“, který přebírá funkci souboru „mons3.ini“ a umožňuje tak proces, kdy Money S3 při prvním spuštění převede na novou verzi všechny agendy i u síťových instalací.

Využijte nový obchodní model Money S3 k doplnění svých síťových licencí

➤ Od 1. 10. 2005 je možné si novou licenci Money S3 zakoupit i v podobě tzv. NET kompletů, tedy za zvýhodněnou cenu pro síť tří, pěti či deseti PC. V celé řadě případů tak pro vás může být výhodné si místo jedné licence Money S3 koupit za pouhý rozdíl cen nejbližší vyšší síťový komplet.

➤ Uvedme si celou věc na příkladu: vlastníte licenci Money S3 Professional pro tři PC a potřebujete dokoupit jednu licenci. V tomto případě máte dvě možnosti:

➤ Zakoupit jednu licenci za 40% cenu základní licence (platíte 5.596 Kč, výsledkem jsou 4 licence).

➤ Rozšířit si vaši současnou instalaci za rozdíl cen nejbližšího nižšího a nejbližšího vyššího síťového kompletu, tedy za rozdíl cen verze NET3 a NET5. V tomto případě získáváte další dva uživatele za cenu, která je jen o málo vyšší než u jedné přídavné licence (rozdíl cen je 6.995 Kč).

➤ U vyšších počtů licencí je tento rozdíl ještě mnohem větší. Pokud uvažujete o rozšíření počtu přístupů do vašeho Money S3, kontaktujte nás nebo svého prodejce.

➤➤ Nový způsob prodeje mezd

➤ V novém obchodním modelu se prodávají mzdy v rozlišení do deseti zaměstnanců a pro neomezený počet zaměstnanců. Ve mzdách pro neomezený počet zaměstnanců lze volitelně vést malé nebo velké mzdy. Jak na tom budou stávající zákazníci?

➤ Stávající zákazníci, tedy ti, kteří si koupili Money S3 s malými mzdami před 1. říjnem 2005, budou mít i nadále zachované malé mzdy pro vedení agendy do 25 zaměstnanců. Jestliže se takový uživatel v budoucnu rozhodne zakoupit vyšší komplet, který obsahuje mzdy do 10 zaměstnanců, má možnost v rámci povýšení kompletu dokoupit modul mezd pro neomezený počet zaměstnanců s 50% slevou, tedy za 1.990 Kč bez DPH.

➤➤ Money S3 Kasa a původní modul Kasa

➤ Od verze 10.030 je standardní součástí Money S3 i nový program Money S3 Kasa Standard. Ten je oproti verzi Money S3 Kasa Professional omezen pouze na platby v hotovosti (nepodporuje platby kreditními kartami, stravenkami a dalšími bezhotovostními platidly), pracuje pouze s jedním skladem a nepodporuje slevy.

➤ Registrovaní uživatelé, kteří měli k Money S3 zakoupen modul Kasa, získají v rámci Aktualizace automaticky verzi produktu Money S3 Kasa Professional pro jedno PC. CD s tímto programem nebudou

z logistických důvodů distribuována přímo s balením Aktualizace, ale dostanete je zvlášť. Může se proto v některých případech stát, že je nedostanete ve stejný den.

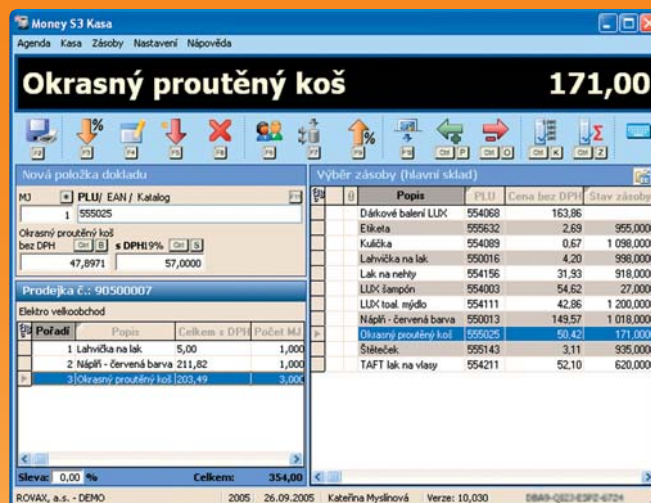

➤ Máte-li modul Kasa zakoupen a verzi Money S3 Kasa Professional do 5. 11. neobdržíte, kontaktujte prosím naše obchodní oddělení na tel. 549 522 511 nebo mailem na obchod@csw.cz. V mailu uveďte i licenční číslo vaší instalace Money S3.

➤ **Důležité upozornění: systém Money S3 Kasa je on-line klient Money S3 a je proto naprosto nezbytné, aby verze obou instalovaných systémů byly vždy shodné. Money S3 Kasa prosím instalujte vždy jako poslední.**



Doporučte Money S3 svému známému a získajte odměnu

Máte ve svém okolí někoho, kdo hledá nový ekonomický systém, či komu již nevyhovuje jeho stávající ekonomický systém? Pak mu doporučte Money S3! Váš známý tak získá slevu 10 % z ceny licence u níže uvedených prodejců a vy získáte stejnou částku jako odměnu za doporučení.

Jak Money S3 doporučit a získat tak odměnu? Je to jednoduché:

- Vyplňte příložený voucher a předejte jej svému známému.
- Váš známý použije voucher k získání slevy při nákupu Money S3 u uvedených prodejců.
- Prodejce následně na voucher doplní prodejní cenu před slevou a zašle nám jej.
- CIGLER SOFTWARE, a.s., vám zašle 10 % z ceny licence jako odměnu za doporučení.

Originální voucher s podrobným návodem naleznete ve své zásilce Aktualizace.

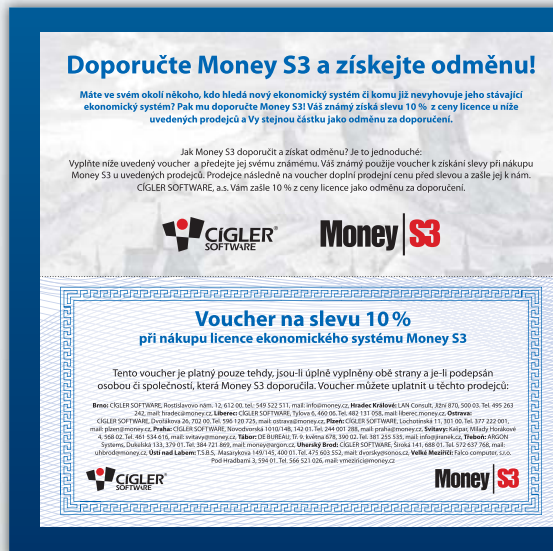

Zvýhodněná nabídka pro uživatele Aktualizace 2005: servery Fujitsu Siemens se slevou 5 %

Blíží se konec roku je často také obdobím, kdy si pořizujete nový hardware a vytváříte nebo rozšiřujete svou počítačovou síť. V takovém případě vám může přijít vhod nabídka 5% slevy na pořízení serverů značky Fujitsu Siemens, která platí speciálně pro uživatele Aktualizace 2005.

Proč si koupit server od renomovaného evropského výrobce, Fujitsu Siemens Computers?

Nejprve se zamysleme nad tím, proč si vůbec pořizovat server. Nebylo by lepší jako server použít stolní počítač? Rozhodně ne a to hned z několika důvodů.

Stolní počítač není konstruován na provoz 24 hodin denně, 7 dnů v týdnu, zatímco server ano. Dalším podstatným argumentem hovořícím ve prospěch serveru je skutečnost, že server používá speciálně navržené komponenty a serverové operační systémy. Celkové náklady na vlastnictví, tzv. TCO, tak vychází vzhledem ke spolehlivosti a nižším nákladům na servis daleko výhodněji, než když jako server použijete běžný počítač. Tento argument společnost Fujitsu Siemens Computers navíc podtrhuje nadstandardní záruční dobou. Na rozdíl od konkurence je minimální záruční doba i u základní serverové řady ECONEL 24 měsíců. U řady PRIMERGY poskytuje Fujitsu Siemens doživotní záruku přímo u zákazníka (tzn. ON-SITE).

Ptáte se teď, proč právě Fujitsu Siemens? Důvodů může být několik:

- V porovnání s konkurencí vycházejí servery Fujitsu Siemens levněji.
- Výrobní závod v německém Augsburgu je schopen dodat nejen hotové předkonfigurované systémy, ale vyrobí pro vás řešení přesně odpovídající Vaším požadavkům. To znamená, že už nemusíte kupovat server po komponentách, jak jste možná zvyklí, ale koupíte si již hotový, sestavený a zahořený systém.
- Servery PRIMERGY patří mezi nejspolehlivější na trhu. Jak už bylo zmíněno, vztahuje se na ně doživotní záruka (viz program „Za to ručím!“). Více informací o tomto programu najdete na webových stránkách www.zatorucim.cz.
- Budete mít jistotu, že dostanete nejen špičkový a spolehlivý server, ale že bude v případě potřeby na tento server poskytnut kvalitní odborný servis a školení.
- Fujitsu Siemens vám zdarma poskytne mocný konfigurační nástroj SystemArchitect, se kterým si budete sami sestavit požadované řešení na míru – od nejjednoduššího serveru až po ty největší rackové systémy. Budete mít 100% jistotu kompatibility nabízených komponent!
- Společnost Fujitsu Siemens Computers nabízí také datová úložiště s výhodným poměrem cena/výkon. S jedním dodavatelem tak dokážete pokrýt veškeré firemní potřeby na výpočetní techniku.



Nabídka platí do 31.12. 2005. Sleva je právně nevymahatelná.

Slevu uplatníte při předložení tohoto inzerátu u autorizovaných partnerů Fujitsu Siemens Computers. Seznam autorizovaných partnerů a další podrobnosti o této akci najdete na internetové stránce www.fujitsu-siemens.cz/primergysleva.

