

MONEYNEWS.

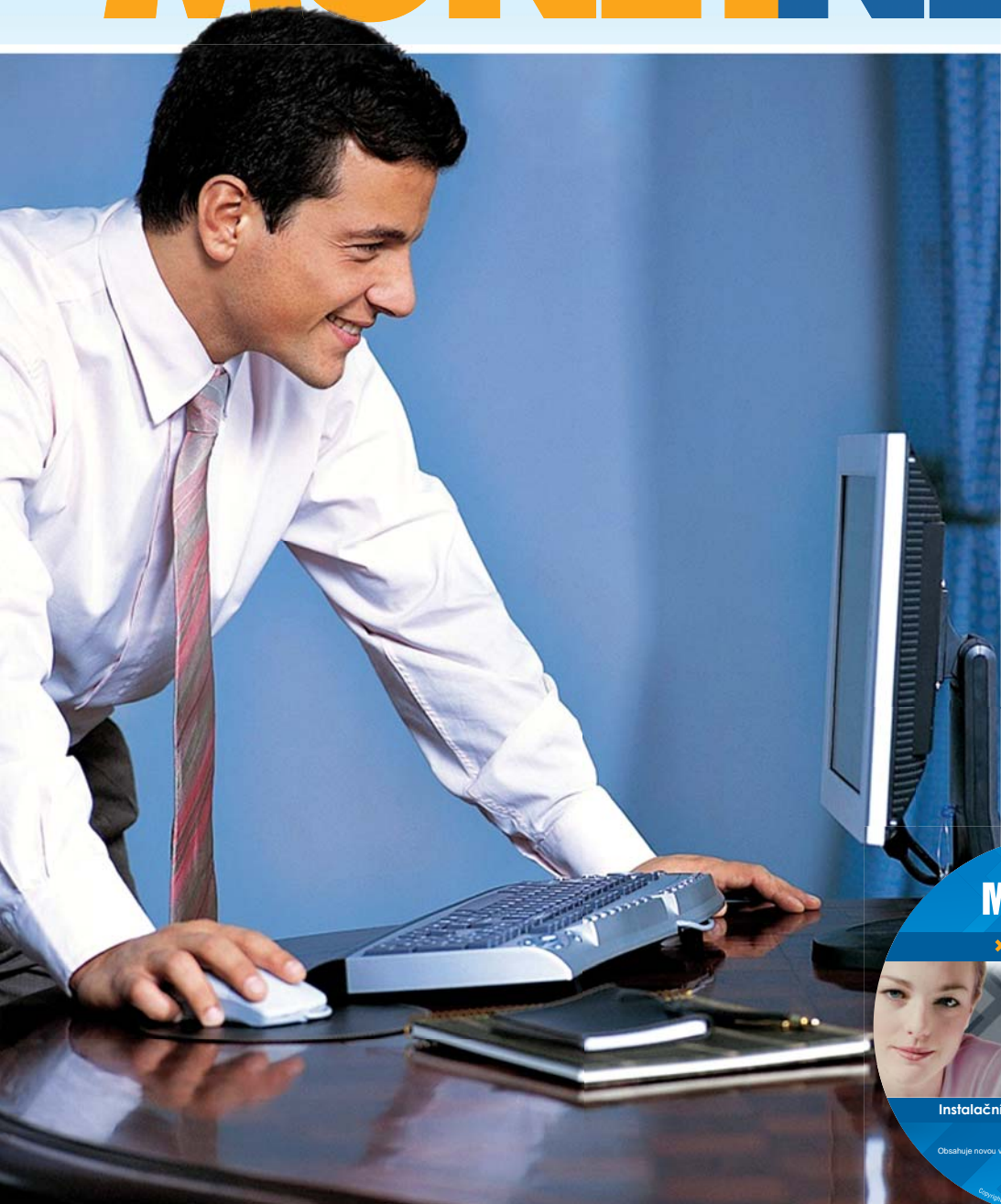

Vážení uživatelé Money S3,

v rámci předplacené služby Aktualizace 2006 zasíláme jejím předplatitelům spolu s tímto magazínem i aktualizací CD s novou verzí Money S3 10.061, která obsahuje množství zajímavých novinek. Podrobné informace naleznete uvnitř tohoto čísla, jmenujme alespoň tisk do formátu PDF s možností pří-
mého odeslání e-mailem.

Přípravy nových verzí Money S3 v rámci Aktualizace 2007, jejíž nabídku na vstup jste obdrželi v zásilce spolu s tímto magazínem, jsou již v plném proudu. Řada z vás proto ocení i příspěvek „Plánované změny v legislativě v roce 2007“.

Konečně, jak už je dobrým zvykem, máme pro uživatele Aktualizace něco navíc. Tentokrát je to sleva na systém Mobile S3, klienta pro kapesní počítače, který vám umožní mít data z vašeho „velkého Money S3“ neustále při sobě.

Přejeme mnoho úspěchů a těšíme se na shledání u Aktualizace 2007.



Strana 2
**Legislativa
v roce 2007**

Strana 3
**Nejdůležitější novinky
v Money S3 10.061**

Strana 4 – 7
**Úplný přehled změn
v nové verzi Money S3**

Strana 8
**Představujeme Mobile S3:
Money S3 ve vaší kapse**



Brno: Rostislavovo nám. 12, 612 00 Brno, tel.: 549 522 511, info@money.cz ► **Červený Kostelec:** Sokolská 138, 549 41 Červený Kostelec, tel.: 491 524 169
Hradec Králové: Jižní 870, 500 03 Hradec Králové, tel.: 495 263 242, hradec@money.cz ► **Liberec:** Tylova 6, 460 06 Liberec, tel.: 485 131 058, liberec@money.cz
Ostrava: Dvořákova 26, 702 00 Ostrava, tel.: 596 120 725, ostrava@money.cz ► **Plzeň:** Lochotínská 11, 301 00 Plzeň, tel.: 377 222 001, plzen@money.cz
Praha: Novodvorská 1010/14, 142 01 Praha, tel.: 244 001 288, praha@money.cz ► **Svitavy:** Milady Horákové 4, 568 02 Svítavy, tel.: 461 534 616, svitavy@money.cz
Třebíč: U Kuchyňky 2/180, 674 01 Třebíč, tel.: 568 841 142, trebic@money.cz ► **Uherský Brod:** Široká 141, 688 01 Uherský Brod, tel.: 572 637 768, uhbrod@money.cz
Velké Meziříčí: Pod Hradbami 3, 594 01 Velké Meziříčí, tel.: 566 693 811, vmezirici@money.cz

▶ PLÁNOVANÉ ZMĚNY V LEGISLATIVĚ V ROCE 2007

V souvislosti s Aktualizací pro rok 2007 bedlivě sledujeme celý legislativní vývoj a připravujeme novou verzi Money tak, abychom byli včas připraveni na všechny varianty vývoje legislativy. Uživatelé Aktualizace 2007 dostanou CD s verzí platnou pro rok 2007 nejpozději koncem ledna, aby stihli správně zaúčtovat a vyplatit mzdy za tento měsíc.

Předjímání legislativního vývoje na rok 2007 je díky našim zákonodárcům v současnosti obtížným úkolem. Jak zákon o nemocenském pojištění, tak i zákoník práce je platný pro příští rok, ale mezi zákonodárci existují tlaky a snahy o odsunutí jejich platnosti až od roku 2008. S tím souvisí neexistence prováděcích předpisů a podrobných výkladů těchto zákonů, které by je umožnily v praxi zavést a dodržovat. Pro vaši lepší orientaci přinášíme ucelený přehled předpokládaných změn, včetně stručného výkladu jednotlivých pasáží. O dalším vývoji vás budeme navíc aktuálně informovat v elektronické verzi Money News, včetně zveřejnění odpovídajících metodik a doporučení na www.money.cz

▶ NEMOCENSKÉ POJIŠTĚNÍ

▶ Účast na nemocenském pojištění

Zaměstnanci jsou i nadále povinni účastni nemocenského pojištění, na rozdíl od osob samostatně výdělečně činných, jejichž nemocenské pojištění zůstává dobrovolné. Povinná účast na nemocenském pojištění vzniká u zaměstnance, který splňuje podmínky stanovené zákonem o nemocenském pojištění.

▶ Sazba pojistného zaměstnavatele

Zaměstnavatelům byla uložena povinnost vyplácet zaměstnancům po dobu prvních čtrnácti kalendářních dnů dočasné pracovní neschopnosti **náhradu mzdy**. Sazba pojistného na nemocenské pojištění, které odvádějí firmy za své zaměstnance, má zůstat v příštím roce stejná jako dosud, tedy 3,3 procenta z vyměřovacího základu. Česká správa sociálního zabezpečení (ČSSZ) bude podnikům plně refundovat jejich výdaje za vyplacenou náhradu mzdy. (V roce 2008 by měla sazba pojistného klesnout na 2,3 procenta a ČSSZ by zaměstnavatelům refundovala polovinu výdajů za vyplacenou náhradu mzdy).

▶ Náhrada mzdy

V prvních čtrnácti kalendářních dnech pracovní neschopnosti je zaměstnanci poskytována náhrada mzdy, a to za pracovní dny. Tuto náhradu mzdy hradí zaměstnavatel z vlastních prostředků. Výše náhrady mzdy činí 30 % za první tři pracovní dny a za další pracovní dny 69 % průměrného výdělku stanoveného pro pracovní právní účely a upraveného podle redukčních hranic platných v nemocenském pojištění, vynásobených koeficientem 1,4. Náhrada mzdy se uplatňuje z každého pracovního vztahu zvláště u každého zaměstnavatele. Nemocenská se bude hradit dohromady (nemoc + OČR při souběhu).

Při přechodu z r. 2006 do r. 2007 se posuzuje vznik nároku na nemocenskou dávku.

Zaměstnavatel může provádět prvních 14 dnů kontrolu dodržování nemocenského režimu, místa pobytu.

Náhradu mzdy nemusí při nedodržení zaměstnanci proplatit, nebo může náhradu pořídit.

Ochranná lhůta bude pouze 14 kalendářních dnů.

Studenti a žáci nebudou od 1. 1. 2007 nemocensky pojištěni, důchodově ano.

▶ Dávkový systém nemocenského pojištění

Z nemocenského pojištění se poskytují i nadále 4 druhy peněžitých dávek a to:

- nemocenská, karanténa
- peněžité pomoci v mateřství
- ošetřovné (dříve OČR)
- vyrovnávací příspěvek v těhotenství a mateřství

▶ ZÁKONÍK PRÁCE

▶ Rozvázání pracovního poměru

Musí být nově realizováno pouze písemnou formou. Týká se to i dělnických profesí, kde zaměstnanec původně zaměstnavateli mohl pouze oznámit, že do práce již nepřijde.

▶ Rozvržení pracovní doby

Zaměstnavatel již není omezen při výběru rozvrhu pracovní doby. Nově je povinen vypracovat písemný rozvrh týdenní pracovní doby.

▶ Konto pracovní doby

V zákoníku přibyla, v rámci nerovnoměrně rozvržené pracovní doby a zavedení konta pracovní doby, možnost uplatnit i nový způsob odměňování zaměstnanců pracujících v tomto systému. Podmínkou pro uplatnění konta pracovní doby je vyslovení **předchozího souhlasu** všech zaměstnanců jichž se bude zavedení konta pracovní doby týkat.

Při použití tohoto systému se stanoví výše stálé mzdy buď v kolektivní smlouvě, nebo ve vnitřním předpisu, její výše nesmí být nižší než **80 % průměrné mzdy**. Zaměstnanec má zaveden účet mzdy, na němž se vykazuje stálá mzda i skutečně dosažená mzda za příslušný měsíc. Vyrovnávací období by nemělo přesáhnout 26 týdnů, na jeho konci musí být vyrovnán rozdíl mezi součtem vyplacených stálých mezd a nárokem zaměstnance na dosaženou mzdu. Rozdíl v neprospěch zaměstnance musí zaměstnavatel doplatit.

Za dobu, kdy zaměstnanec v tomto režimu nepracoval, mu nevzniká nárok na stálou mzdu ani na doplatek.

▶ Pořadí srážek ze mzdy

Zásady, podle nichž lze provádět srážky ze mzdy:

- kdy tak stanoví zákon
- na základě dohody o srážkách ze mzdy uzavřené se zaměstnancem nebo k uspokojení závazků zaměstnance

Pořadí srážek

- Daň z příjmů fyzických osob ze závislé činnosti
- Pojistné na sociální zabezpečení, příspěvek na politiku zaměstnanosti a pojistné na zdravotní pojištění
- Záloha na mzdu, kterou je zaměstnanec povinen vrátit, protože nebyly splněny podmínky pro výplatu
- Nevyúčtovaná záloha na cestovní náhrady
- Náhrada na mzdu na niž zaměstnanec ztratil nárok
Zvláštním předpisem se řídí **výkon rozhodnutí** (exekuce).

▶ Kvalifikační dohody

Zákoník práce zavádí označení „kvalifikační“ dohody. Dosud byl používán název dohoda o zvýšení kvalifikace.

Významné je ustanovení, že závazek zaměstnance k setrvání v zaměstnání začíná od zvýšení kvalifikace.

Maximální přípustná doba je v délce 5 let.

▶ Nové formy výpočtu průměrného hodinového a měsíčního výdělku

Základní formou průměrného výdělku je pouze průměrný hodinový výdělek. Průměrný měsíční výdělek se zjišťuje z průměrného hodinového výdělku. Je zaveden nový přepočtový koeficient.

Průměrný čistý výdělek se zjišťuje výlučně v měsíční formě, a to stejným způsobem jako dosud.

► Výběr nejdůležitějších novinek a změn v Money S3 10.061

► Export veškerých sestav do formátu PDF

Každou tiskovou sestavu můžete v novém Money S3 přímo exportovat do formátu PDF, aniž byste museli kupovat dodatečný software pro podporu PDF. A to není vše. Pomocí jediného tlačítka můžete zvolený doklad nebo dokonce seznam dokladů (typicky vystavené faktury) převést do PDF a zároveň je uložit jako přílohy nově vytvořených e-mailů, který vám Money obratem vygeneruje přímo v Outlooku.

► Více bankovních účtů pro jednu adresu

Pro každou adresu je možné evidovat neomezený počet bankovních spojení – nejen účtů, ale i např. platebních

karet. Libovolný z účtů si pro danou adresu můžete zvolit na jednotlivých vystavovaných dokladech. Tyto účty budou vstupovat i do příkazů k úhradě a do hradících dokladů. Navíc si můžete kdykoli vybrat, který z těchto účtů je pro daný kontakt nejpoužívanější a do vytvářených dokladů vstupuje automaticky.

► Skladové závěrky

Souží k uzamčení veškerých skladových operací k požadovanému dni – přináší značné zrychlení práce se sklady, např. u tiskových sestav. Ty nyní neprochází celou historií skladových pohybů, ale jako počátek berou datum poslední skladové závěrky.

Vystavenou fakturu převedete jediným tlačítkem do PDF...

...a zároveň přibalíte k nově vytvořenému mailu.

The image shows a sequence of three screenshots. The first is the 'Vystavená faktura - zboží' window with a 'Nastavení tisku' dialog box open, showing the 'Mail (PDF)' option selected. The second is an Adobe Reader window displaying a PDF invoice. The third is an Outlook 'Compose' window with the PDF invoice attached as an email attachment.

► Návod pro instalaci nové verze Money S3

1. V původní verzi proveďte reindexaci všech dat (všech agend, včetně demoagend).
2. V původní verzi proveďte verifikaci – v záložce „Obecné“ zaškrtněte korekci vadně uložených záznamů všech dat (všech agend, včetně demoagend). Důležité: žádná další verifikace v žádné záložce nesmí být nastavena. Verifikaci spusťte tlačítkem „Test na straně“.
3. V původní verzi proveďte zálohu všech dat (všech agend).
4. Ukončete Money a proveďte restart počítače.
5. Proveďte vlastní upgrade – spusťte instalaci nové verze

Money S3 z CD, popř. ze souboru staženého z internetu. Pokud vám instalační program doporučí restart počítače, proveďte ho.

6. Spusťte nově nainstalovanou verzi a proveďte reindexaci všech dat (všech agend, včetně demoagend).
7. Pokud instalujete Money S3 Kasa jako samostatného klienta, proveďte jeho instalaci jako poslední. Verze systémů Money S3 a Money S3 Kasa musí být vždy shodné.

► Novinky a změny v Money S3 verze 10.061

► Účetnictví

► Byla zavedena nová funkčnost pro kontrolu základních účetních sestav. Sestavy Tisk dokladů pro DPH (záznamní povinnost), Výsledovka, Rozvaha, Obraty na účtech a Saldo máte nyní možnost uložit ve zvláštním (XML) formátu jako „Výtisk pro porovnání“. Pokud máte k jedné sestavě uloženo více výtisků, je možné je porovnávat pomocí integrovaného programu „**Komparátor tiskových sestav**“, který následně vizualizuje veškeré odlišnosti těchto dvou porovnávaných výtisků (přidání, smazání, změna). Komparátor umožňuje výstupy ve standardním tvaru tabulky Money (a následně tedy i export do Excelu), nebo v HTML tabulce. Tímto postupem lze velmi snadno např. zjistit všechny změny, které byly za určité období provedeny v dokladech vstupujících do Přiznání k DPH a následně podat Opravné přiznání.

Název zkratky DPH		Název seznamu dokladů		Číslo řádku		Název typu DPH	
Původní	Nová	Původní	Nová	Původní	Nová	Původní	
Změna	Ř210,215	Ř210,215	Vystavené faktury	Vystavené faktury	2	2	Uskotečnění zdanitelné plnění

► V *Knize závazků/Knize pohledávek* lze nyní filtrovat firmy i podle *Části názvu firmy*.

► U faktur vystavených, faktur přijatých, pokladních, bankovních, závazkových a pohledávkových dokladů je povolena editace na kartě *Cizích měn*, a to částek DPH a ceny celkem.

► Tisková sestava *Stav závazků a pohledávek* nově počítá pro doklady v cizí měně jejich zbývající hodnotu k proplacení jak v kurzu vystavení dokladu, tak i **v kurzu k datu tisku**. Dříve program kontroloval u dokladu v cizí měně kurz k datu tisku pouze v tabulce *Kurzy devizového trhu*. Nyní tisková sestava nejdříve zjistí *Pevný/Denní kurz z nastavení Nástroje/Seznamy/Cizí měny*. Podle tohoto nastavení pak bude hledat kurzy pro datum tisku, a to *Pevný kurz* v seznamu *Cizích měn* bez ohledu na datum a *Denní kurz* v *Kurzech devizového trhu*. Pokud nebude existovat záznam v seznamu cizích měn nebo v kurzu devizového trhu, máte možnost buď kurz sami doplnit, nebo zadat volbu *Ignorovat* – program pak dosadí k dané měně s nezadaným kurzem 0 a dokončí tiskovou sestavu.

► **Reverse charge** – v nastavení *Účetního roku/záložka Účetnictví/Reverse charge* lze nyní zadat *Členění DPH*, které je určeno pro *Zboží* nebo *Služby*. S ohledem

na nové nastavení pro *Služby* se změnilo i nastavení *Reverse charge*, kde máte možnost opět zvolit, zda operaci požadujete provést pro zboží nebo služby. Podle tohoto nastavení se přebírá z nastavení účetního roku *Členění DPH*. Pokud ovšem na kartě *Reverse charge* členění DPH změňte, toto individuální členění se doplní do generovaného dokladu *Reverse charge*.

► Pro homebanking KB-BEST byl naprogramován import souborů s koncovkou „OKM“.

► K dispozici je **nová služba internetového bankovníctví** zastoupená knihovnou PK_CSOb.DLL, která umožňuje import výpisů z platebních karet ve formátu UNICARD od ČSOB, a.s.

► K dispozici je i nová služba internetového bankovníctví Citibusiness Direct (HB_CITI.DLL) od Citibank a.s. podporující import výpisů z účtů a export tuzemských i zahraničních příkazů k úhradě určených pro aplikace internetového bankovníctví.

► Byla zrevidována tisková sestava *Účetnictví/Tiskové sestavy/Pohyby na účtech* především s ohledem na cizí měny. Nyní je možné tisknout **zůstatky v cizí měně s ohledem na počáteční stav** jednotlivých účtů. Způsob výpočtu počátečních stavů v cizí měně lze nastavit podle kurzu ke konci hospodářského roku minulého období, nebo podle zadaného kurzu.

► Byl **změněn způsob načítání kurzovního lístku** *Banka/Kurzy devizového trhu*. Kurzovní lístek se nyní načítá přes tlačítko *Homebanking*, které je umístěné v horní liště seznamu *Kurzy devizového trhu*. V průvodci *Načtení kurzovního lístku* můžete na straně 1/1 vybrat, zda chcete kurzy načítat pouze pro vlastní banku nebo i pro ČNB a také, zda se mají načítat jen kurzy, které evidujete v *Seznamu cizích měn*, nebo všechny kurzy, které obsahuje kurzovní lístek.

► V seznamu zakázek v režimu CRM je tlačítko *Aktivita*, které otevírá seznam aktivit a systémových akcí. Do tohoto seznamu nyní vstupuje i informace o firmě, která je pro danou akci se zakázkou nastavena.

► V nastavení *Interní doklady/Vzájemné zápočty* se vyplňují *Typy interních dokladů*, ve kterých se zadávají povinné údaje *Číselní řada* a *Členění DPH*. Dříve typy interních dokladů nesmyslně trvaly na vyplnění členění DPH i v případech, kdy uživatel programu nabyt plátcem DPH.

► U tiskové sestavy *Účetnictví/Tiskové sestavy/Pohyby na účtech* nefungoval správně filtr v situacích, kdy bylo nastaveno jen *Dle data do*.

► Při zaúčtování rezervy v daňové evidenci program informoval o neexistenci předkontace a na základě tohoto hlášení chybně nedocházelo k zaúčtování.



- ▶ Při kopírování faktur vydaných, pohledávek, dobropisů přijatých faktur i dobropisů závazků se kopírovala ze zdrojového dokladu i data upomínek.
- ▶ Pokud v nastavení *Elektronického platebního styku* byly současně zadány platební styky pro KB a BEST KB, docházelo ke vzájemnému přepisu jejich nastavení ve vlastnostech těchto platebních styků.
- ▶ Jestliže měl *Interní doklad* vyplněnou zakázku a v účetním roce bylo nastaveno *Vést zakázky jako obchodní případ*, pak se při tisku vybrané zakázky *Tisk/Karta zakázky* tohoto interního dokladu nevytiskla částka.
- ▶ Pokud byla v daňové evidenci v předchozím roce vytvořena faktura, která byla částečně uhrazena, rok byl uzamčen a v následujícím roce byla faktura dohrazena, pak program nahlásil *Hradící doklad je uzamčen pro přeúčtování* a provedl chybné zaúčtování doplatku – opět uhradil DPH v plné výši a zbytek základu.
- ▶ Byl-li v tiskové sestavě *Příznání k DPH* použit koeficient krácení pro zálohovou daň (ř. 550), docházelo za určitých okolností ke špatnému zaokrouhlení tohoto koeficientu, a tedy i k nesprávnému výpočtu ř. 750 a součtu na řádku 753.
- ▶ Pokud byl tvořen typ *Rozúčtovací položky* z výdajového bankovního dokladu, program na tomto typu měl chybně povolenou volbu jen pro příjmový bankovní doklad.
- ▶ I při postupném odpočtu záloh ve vyúčtovacích fakturách se nyní dosazují do odpočtových položek automaticky odpovídající částky. Algoritmus zohledňuje jak výši úhrady záloh, tak výši již uplatněných odpočtů záloh v jednotlivých sazbách.
- ▶ V seznamu hrazených dokladů filtrovaných tlačítkem *Jen uhrazené* dnes již funguje řazení podle dostupných indexů.
- ▶ Do tiskové sestavy *Karta zakázky* v seznamu zakázek vstupovaly i faktury, které byly v minulosti smazány.

▶ Fakturace

- ▶ U **složenek a dobírkových průvodků** *Vystavené faktury/Tisk/Složenka - dobírková průvodka* je nyní možné zvolit, zda chcete tisíce oddělit mezerou (jak tomu bylo i doposud) či nikoli, to znamená bez mezery. U těchto formulářů je nově přednostně nastaven tisk tisícín bez mezery. Pokud chcete tisíce nadále tisknout s mezerou, je možné provést změnu v *Editoru formulářů*, a to ve vlastnostech proměnné *Cena* – na pravé straně je nový přepínač *Oddělovat tisíce*.
- ▶ Vložením zásoby typu *Komplet* do dobropisu přijaté faktury docházelo k nastavení slevy, tento problém byl odstraněn.
- ▶ Nebyla-li při tisku faktury přijaté adresa dodavatele vybrána z adresáře, někdy se správně nevytiskla.
- ▶ Při editaci *Kurzu cizích měn* na přijatých a vystavených fakturách se *Cena* v hlavičce faktury aktualizovala až při druhém vyvolání karty cizích měn. V nové verzi se cena správně přepočítá po každém vyvolání karty.

- ▶ Proměnné pro tisk cen za množstevní jednotku u položek faktur se dosud daly zaokrouhlit jen na dvě desetinná místa matematicky. Tyto proměnné jdou nyní zaokrouhlit až na čtyři desetinná místa.
- ▶ Byl odstraněn problém s porovnáváním cen zásob mezi objednávkou a aktuální cenou na skladové kartě při přebírání objednávek do vystavených faktur.

▶ Adresář

- ▶ K jedné adrese je možné evidovat **více bankovních účtů**, a to v seznamu *Bankovních spojení* u kolony *Adresa/Bankovní účet*. Tento seznam vyvoláte tlačítkem s označením „šipka“. Hlavní účet uložený přímo na adrese je tzv. *Aktivní účet*, který program přebere přímo do dokladu s vybranou adresou. Na dokladech však máte znovu možnost tento účet změnit přes tlačítko „tři tečky“. Účet, který je uložený na dokladu, bude vstupovat do příkazu k úhradě a do hradících dokladů. Kompletní seznam všech *Bankovních spojení* najdete v menu *Adresář*.

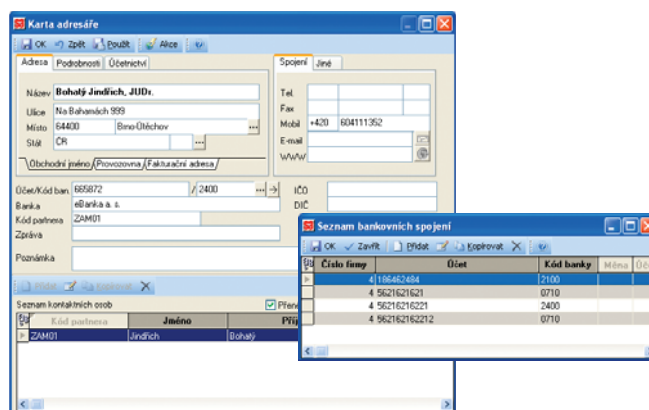

- ▶ V seznamu adresáře byla funkce *E-mail* upravena tak, aby byly ve vzniklé zprávě jednotlivé adresy odděleny středníkem a nikoliv čárkou.
- ▶ V hromadných operacích v adresáři je u ceníků volba *Záměna* – tato funkce nekontrolovala, zda jsou obě pole *Ceník* a *Zaměnit za* vyplněna.
- ▶ Při vypnutí seznamu firem v *Adresáři*, vyvolaném z dokladu, mohlo při opětovném otevření okna s firmami dojít k posunutí mimo rozsah okna adresáře. Tato nepříjemná vlastnost byla odstraněna.
- ▶ Používání slevy definované v adrese u jednotlivých dokladů nefungovalo zcela správně v případě, kdy uživatel některým z přidávaných položek slevu ručně smazal.
- ▶ Bylo zpřístupněno chybějící tlačítko pro tisk adresních štítků na kontaktních osobách firem.

▶ Sklady

- ▶ U funkce *Stav zásob ke dni* se provedl kompletní přepis algoritmu s hlavním cílem **snížit časovou náročnost zpracování**. Funkce v současné podobě taktéž počítá s existencí skladových uzávěrek. Bližší informace naleznete v nápovědě *Sklady/Tiskové sestavy/Výpis stavu zásob*.

➤ **Skladová uzávěrka** slouží k uzamčení veškerých skladových operací k požadovanému dni. Neodepsané dodávky jsou převedeny do nového období. Do uzavřeného období již nelze pořizovat nové doklady se skladovými položkami nebo je jakkoliv editovat. První den po skladové uzávěrce představuje nový počáteční stav zásob. S existencí skladových uzávěrek se následně počítá při výpočtu *Stavů zásob ke dni*, kdy se pracuje pouze s pohyby s datem po skladové uzávěrce. Bližší informace o skladových uzávěrkách naleznete v nápovědě *Účetnictví/Závěrkové operace/Skladové uzávěrky*.

➤ Do FRP skladové prodejky byly přidány dvě **nové proměnné**, a to *Částka* a *Popis platidla*. Pokud je chcete na skladové prodejce tisknout, je potřeba je přidat do formuláře (nejdříve v *Editoru formulářů*, *Formulář/Struktura* zapněte *Skupinu platidel*, následně pod *Platidla* vložte nové proměnné).

➤ Do formuláře VDODLIST.frm (faktura vystavená – dodací list) byla doplněna nová proměnná *Země původu*. Pokud chcete ve formuláři tisknout tuto proměnnou automaticky, je potřeba ji do formuláře vložit ručně.

➤ Byl vytvořen seznam, ve kterém je možné **připravit výrobní čísla** před vlastním příjmem na sklad. Tento seznam lze otevřít v kartě zásoby nebo v kmenové kartě u zásob, které vedou výrobní čísla. Stejně, jak bylo doposud možné vybrat výrobní číslo ze seznamu *Výrobních čísel* při prodeji zásoby, je nyní možné vybrat připravené výrobní číslo ze seznamu *Připravených výrobních čísel* pro příjem na sklad.

➤ Ve skladových *Verifikacích* je u testů, ve kterých to má smysl, je volba *Procházet všechny účetní roky* – tato volba nereagovala na nastavení a program vždy kontroloval všechny roky.

➤ V situaci, kdy na skladě, který nemá povolen stav zásob do mínusu, existuje příjmový doklad a pomocí XML se uživatel snaží importovat výdajový doklad, který má datum vystavení starší, než je datum již existujícího příjmu, program do logovacího souboru vypíše hlášení o této skutečnosti a doklad se neimportuje.

➤ V kartě skladu, skladové skupiny a na kmenové kartě byla chyba ve výběru způsobu výpočtu ceny. Nabízela se způsob změny pro ceny *2-5 Marže a rabat*, a to v případě, kdy byla nastavena výchozí cena *Základní prodejní*. Zde se nyní správně dosazuje jen volba *Sleva*.

➤ U pobočkových skladů, které jsou ve správě pobočky, lze generovat hromadně PLU.

➤ Při použití ceníkového skladu pro prodej zboží se nyní přebírá nastavení DPH pro prodej přímo z ceníkové zásoby a nikoliv z karty zásoby skutečného skladu, jak tomu bylo doposud.

➤ Při exportu skladových dokladů do excelu se špatně přenášela hodnota sloupce *Základ celkem*.

➤ Přepočítání pořizovacích cen nově nezohledňuje *Pořizovací ceny* dodávek nakoupených před datem skladové uzávěrky a nemění ani ceny na výdajových pohybech provedených před tímto datem. Takto lze dosáhnout výrazného zrychlení při přepočtu pořizovacích cen.

➤ Pokud je skladová převodka vytvořena v agendě typu *Centrála*, nemá příjmový pohyb. *Verifikace* na tuto skutečnost upozorňovala, nyní je funkce upravena tak, aby verifikace tento případ ignorovala.

➤ Jestliže byl nastaven *Způsob výběru ceny* na skladě na volbu *Výběr*, pak při použití ceníkových skladů docházelo k chybným výběrům cen do dokladů.

➤ Na složených kartách skladových zásob a kmenových karet jsou nyní u polí *Hmotnost* a *Objem* tlačítka *Suma*, díky kterým lze přepočítat celkovou hmotnost a objem z jednotlivých komponent složené karty. Zároveň také program po opuštění karty *Definice sestavy* automaticky toto pole kontroluje a při zjištěném rozdílu o něm informuje.

➤ Pokud je do agendy typu *Pobočka* pomocí přenosu z agendy typu *Centrála* importován skladový doklad *Převodka*, nedochází u tohoto dokladu ke kontrole vazby skladového pohybu na dodávku, i když je tak nastaveno ve skladových verifikacích.

➤ Do tiskové sestavy *Přehled skladových dodávek* vstupuje datum vystavení tak jak je uvedeno v dokladu. Zrušila se tedy vlastnost této tiskové sestavy, kdy se vypisovalo jako datum vystavení systémové datum vytvořeného dokladu.

► Objednávky

➤ Pole **Vyřídít nejdříve** je editovatelné i na objednávkách vystavených, nabídkách přijatých i vystavených.

➤ Při exportu přijatých objednávek do excelu se do sloupce *Cena celkem* a *Cena celkem DPH* dosazovaly vždy nulové ceny.



► Mzdy

- ▶ V seznamu *Zaměstnanců* přibyla nová volba *Jen ve stavu*, která zobrazuje **zaměstnance v aktuálním pracovním poměru**.
- ▶ Formulář **Hromadné oznámení zaměstnavatele** slouží k plnění oznamovací povinnosti zaměstnavatele podle § 10 zákona č. 48/1997 Sb., ve znění pozdějších předpisů. Oznámení se provádí do osmi dnů od vzniku skutečnosti, která je oznamována. O oznamovaných skutečnostech je zaměstnavatel povinen vést dokumentaci, k dispozici jsou formuláře všech zdravotních pojišťoven. Bližší informace o této sestavě naleznete v nápovědě *Mzdy/Zaměstnanci/Tisk/Hromadné oznámení zaměstnavatele*.
- ▶ Do sestavy *Zaměstnanci/Tisk/Příhláška k nemocenskému pojištění – odhláška*, přibyl nový formulář pro odhlášku pod názvem „odhl_0.frm“, který slouží pouze pro **tisk do originálního formuláře**.
- ▶ Do všech formulářů *Výplatního lístku* (menu *Mzdy/Tisk*) přibily nové proměnné, týkající se nákladů zaměstnavatele ze záložky *Vyúčtování zaměstnavatel na Kartě mzdy*. Jde o částku, sazbu a základ pro sociální a zdravotní pojištění. Pokud chcete, aby se tyto proměnné tiskly na *Výplatním lístku*, je potřeba si v *Editoru formulářů* upravit příslušný formulář.
- ▶ Do *Tiskových sestav/Zaměstnanci/Tisk* přibyl **nový formulář *Potvrzení o zdanitelných příjmech ze závislé činnosti a funkčních požitků, sražených zálohách na daň a daňovém zvýhodnění*** – 255460 MFin 5460, vzor č. 14.
- ▶ V kolonce *Osvobozeno do limitu* je nově částka 399 Kč, protože od 400 Kč se již odvádí sociální a zdravotní pojištění.
- ▶ V zápočtovém listu se uvádí pracovní neschopnosti spadající do doby jednoho kalendářního roku před ukončením pracovního poměru. Money S3 chybně v zápočtovém listu uvádělo pracovní neschopnosti za všechny roky.

► Ostatní

- ▶ V kartě *Nastavení tisku* byly odstraněny volby *Uložit do souboru* a *Archivovat výtisk v ZLP formátu*. Místo těchto voleb byla přidána funkce pod tlačítkem *Export* a řadou dalších možností exportu. K původnímu exportu v XML nebo CSV formátu tak přibyla ve verzi 10.060 možnost **exportovat také ve formátech ZLP a PDF**.
- ▶ Od této verze se na Inshop exportuje zásoba ze skladu také s **informací o hmotnosti**. Objednávky přijaté importované z Inshopu mají v jednotlivých položkách informace jak o hmotnosti, tak i o státu původu.
- ▶ Do připraveného seznamu *Peněžních ústavů* byly **přidány platební systémy** pro karty VISA, ECMC, AMEX, JCB, DC, DINERS a celní banka pro Intrastat.
- ▶ Do průvodce *Přidání nové agendy* bylo na straně 2/5 doplněno pole pro **zadání bankovního účtu** a tento

bankovní účet se automaticky uloží do seznamu *Bankovních účtů a pokladen*.

- ▶ Byla zavedena **podpora fiskálních tiskáren Star**.
- ▶ Zálohování je převedeno z **16 bitového na 32 bitové**.
- ▶ XML import dobropisu vystavené faktury, vratky skladové prodejky a vratky vystaveného dodacího listu způsoboval chybné pořizovací ceny v těchto dokladech v případě, že v datech neexistovala informace o pořizovací ceně.
- ▶ V nastavení *Obchodování na internetu* je možnost zadat cenové hladiny jednotlivým skupinám dealerů. Nastavení cenové hladiny si nyní program pamatuje i pro základní cenovou hladinu.
- ▶ Při XML importu výdajových skladových dokladů s položkami, které měly počet měrných jednotek zadaný na desetinná místa, docházelo k zaokrouhlení těchto položek na celá čísla.
- ▶ Při XML importu objednávky přijaté s adresou, která měla definovanou cenovou hladinu s vyšší cenou než základní cenová hladina zásoby obsažené v dokladu, docházelo k situaci, kdy byla cena v položce uložená správně, ale ve výběrovém okně pro cenové hladiny nebyla vybrána správná cenová hladina.
- ▶ Při XML importu objednávek s neprodejními cenami jsou ceny zadané v XML datech importovány přednostně. Výjimku tvoří zásoby typu *Sada* nebo *Komplet* – u těchto karet nelze ceny přepsat z XML.
- ▶ Při použití výstupního kódování diakritiky „Win1250“ nedocházelo k exportu *Poznámek*.
- ▶ Pokud byla při zakládání nové agendy použita volba *Převzít seznamy z jiné agendy*, pak se u nově zadávaných faktur v této nové agendě objevoval u dodavatele název původní agendy, ze které byly kopírovány.
- ▶ Jestliže měl uživatel zákazán přístup do *Tiskových sestav/Uzávěrky* v programu *Money S3 Kasa*, program mu chybně zpřístupnil tyto uzávěrky přes tlačítko na horní liště nebo přes klávesovou zkratku Ctrl+Z.
- ▶ Pokud byla v *Money S3 Kasa* do prodejky vložena zásoba, kde byl v záložce *Podrobnosti/Poznámky* uvedený text, pak se tento text do prodejky neuložil.
- ▶ Byl-li v *Nastavení účetního roku* změněn *Způsob zaokrouhlení ceny celkem* nebo *Způsob zaokrouhlení DPH* u přijatých objednávek z možnosti *Matematicky* na způsob *Nahoru* či *Dolů*, po uzavření Money S3 a novém spuštění zde bylo uloženo opět původní nastavení na *Matematicky*.
- ▶ V operačním systému Windows 2000 se při vytváření přenosových souborů mezi centrálou a pobočkou nevytvářela přípona EID. Program takový soubor přenosu dat nemohl následně načíst.
- ▶ Existuje-li v agendě typu *Centrála* zásoba typu *Komplet*, *Sada* nebo *Výrobek*, která má v definici komponent uvedeny zásoby ze skladu pobočky, pak se tyto zásoby z definice nepřenáší do dokladů na centrále. Program na nemožnost manipulace s těmito zásobami upozorní.



► Money S3 ve vaší kapse: představujeme mobilního klienta pro kapesní počítače

Potřebujete mít neustále při sobě adresář a sklady z Money S3? Potřebujete mít přehled o všech kontaktech, pohledávkách, kartách zásob, jejich aktuálních stavech a cenách? Chcete mít možnost vystavit objednávku, fakturu, prodejku či dodací list? Žádáte to vše kdykoli a kdekoli, ať už jste obchodní zástupce, mobilní prodejce, skladník nebo servisní technik? Řešením je Mobile S3 – klient Money S3 pro kapesní počítače (PDA) s operačním systémem Pocket PC.

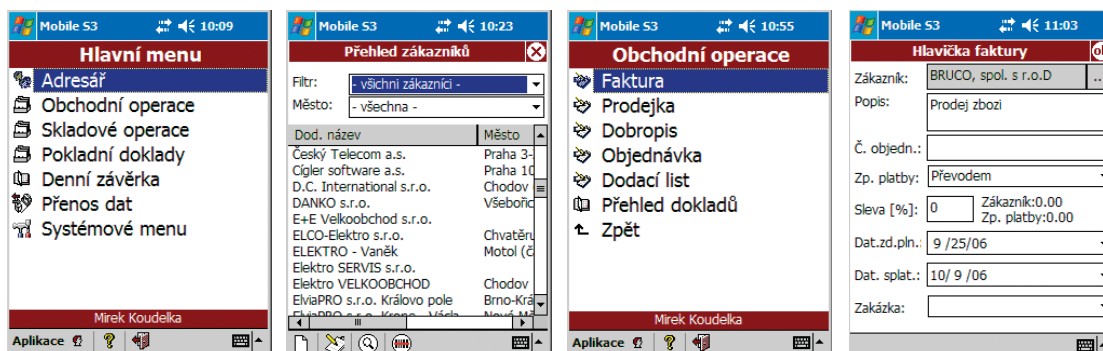

Zbavte se každodenního zdlouhavého přepisování dokladů od svých obchodních zástupců a prodejců jednou pro vždy.

► Možnosti Mobile S3

- ▶ import a export dat z „velkého Money S3“ do kapesního počítače, i bezdrátově
- ▶ adresář s možností vyhledání adresy podle obchodního jména, provozovny, IČ nebo kódu partnera
- ▶ možnost přidávat nové adresy a ihned je použít na dokladech
- ▶ přehled neuhrazených dokladů po splatnosti včetně dat splatnosti
- ▶ informace o celkové dlužné částce, datu poslední fakturace apod.
- ▶ karty zásob se všemi údaji kmenové karty
- ▶ členění na sklady a skupiny podle Money S3 s rychlým přepínáním mezi sklady a skupinami s možností zobrazení všech karet
- ▶ aktuální stavy zásob na jednotlivých skladech
- ▶ nákupní a prodejní ceny a variantní zákaz zobrazení nákupních cen
- ▶ prohlížení, vkládání, úprava a tisk objednávek, faktur, dobropisů, prodejek, dodacích listů, příjemek, výdejek a převodek
- ▶ podpora cenových hladin a slev
- ▶ příjem, výdej a expedice zboží ve skladu
- ▶ skladové inventury včetně tiskových výstupů
- ▶ tisk na tiskárnách pomocí bezdrátových technologií bluetooth a WiFi
- ▶ podpora čteček čárového kódu.

► Zkušební verze

Na internetové adrese www.money.cz/mobiles3 naleznete funkční zkušební verzi s demodaty, kterou si můžete nahrát do svého PDA.

► Cena systému

Mobile S3 – server + licence na jedno PDA	9 800,- Kč
Mobile S3 – nasazení řešení (instalace, nastavení, školení)	6 000,- Kč
Mobile S3 – každá další klientská licence	6 900,- Kč

Ceny jsou uvedeny bez DPH.

Sleva 20 % pro uživatele Aktualizace 2006

U objednávek na Mobile S3, přijatých do 30. 11. 2006, mohou uživatelé Aktualizace 2006 využít slevu 20 %. K objednávce stačí připojit licenční číslo Money S3.

Dotazy a objednávky směřujte na:
CÍGLER SOFTWARE, a.s.,
obchodní oddělení
Rostislavovo nám. 12, 612 00 Brno
tel.: 549 522 511, e-mail: info@money.cz